





# 제7회 전국동시지방선거(6.13.) 공직선거 업무편람

2018. 3.



행정안전부  
Ministry of the Interior and Safety



## 제7회 전국동시지방선거 선거담당 공무원 교육 계획

### 교육 개요

➡ 기 간 : 2018.3.26. ~ 4.17. 09:30 ~ 17:10

➡ 대 상 : 10개 권역 7,800여 명

※ 시·도(3명), 시·군·구(3명), 읍·면·동(2명) 선거·전산 담당자

➡ 일정 / 장소

권역	인천	서울	경기	강원	대전, 세종, 충북, 충남	광주, 전남	전북	부산, 울산, 경남	제주	대구, 경북
일시	3.26.(월)	3.27.(화)	3.28.(수)	4.3.(화)	4.4.(수)	4.5.(목)	4.10.(화)	4.11.(수)	4.13.(금)	4.17.(화)
장소	인천광역시 인재개발원	세종대학교 대양홀	안산 문화예술화관	한림대학교 일성아트홀	충북 학생교육 문화원	전남도청 김대중강당	군산대학교 아카데미홀	부산시민회관 대강당	제주 웰컴센터	의성 문화회관
인원	340명	930명	1,221명	431명	1,037명	880명	555명	1,267명	96명	1,148명

### 세부시간계획

시 간	내 용	비 고
09:30~10:00 (30')	• 등록 및 안내	선거의회과/자치단체 공무원
10:00~10:05 (5')	• 개회 및 국민의례	사회자
10:05~10:10 (5')	• 인사 말씀	지방자치분권실장 자치분권정책관 선거의회과장
10:10~11:00 (50')	• 법정선거사무처리 요령	행정안전부 (선거의회과)
11:00~11:30 (30')	• 사건·사고 사례 및 예방 대책	중앙선관위 (선거1과)
11:30~12:20 (50')	• 공무원의 선거관여행위 금지	중앙선관위 (조사1과)
12:20~12:30 (10')	• 「공직선거비리익명신고센터」 운영 개요	행정안전부 (선거의회과)
12:30~13:50 (80')	• 점심	
13:50~16:00 (130')	• 선거인명부작성 프로그램 운용 요령	행정안전부 (주민과)
16:00~16:10 (10')	• 휴식	
16:10~16:50 (40')	• 결격사유조회시스템 운용 요령	행정안전부 (행정정보공유과)
16:50~17:10 (20')	• 질의응답	
17:10	• 교육 종료	



## I. 공직선거법 개요

## 제 1 장

## 총 칙

1. 목적(「법」 § 1) .....	3
2. 선거인의 정의(「법」 § 3) .....	3
3. 인구의 기준(「법」 § 4) .....	3
4. 선거사무 협조(「법」 § 5) .....	5
5. 선거권행사의 보장(「법」 § 6) .....	5
6. 다른 자에게 고용된 사람의 투표시간 보장(「법」 § 6의 2) .....	5
7. 공무원의 중립의무 등(「법」 § 9, 「법」 § 85①) .....	6
8. 사회단체 등의 공명선거추진활동(「법」 § 10) .....	6

## 제 2 장

## 선거권과 피선거권

1. 선거권(「법」 § 15) .....	7
2. 피선거권(「법」 § 16) .....	8
3. 연령산정 기준(「법」 § 17) .....	8
4. 선거권이 없는 자(「법」 § 18①) .....	9
5. 피선거권이 없는 자(「법」 § 19) .....	14

## 제 3 장

## 선거기간과 선거일

1. 선거기간(「법」 § 33) .....	15
2. 선거일(「법」 § 34) .....	15
3. 보궐선거 등의 선거일(「법」 § 35, § 197, § 203) .....	16

## 제 4 장

## 선거인명부 작성

1. 명부 관련 용어의 운용기준 .....	18
2. 선거인명부 작성(「법」 § 37) .....	22
3. 선거인명부작성 감독 등(「법」 § 39) .....	27
4. 선거인명부작성의 전산처리(「법」 § 37) .....	27
5. 선거인명부의 수기 작성 .....	29
6. 전출·전입자 조치(국내체류 외국인도 이를 준용함) .....	29
7. 국외이주자 조치 .....	30
8. 선거권이 회복된 자의 처리 .....	30
9. 주민등록이 말소되었던 자의 처리 .....	31
10. 주민등록 위장전입자 등에 대한 처리 .....	31
11. 명부의 효력 .....	32

## 제 5 장

## 거소투표신고인명부 작성

1. 거소투표신고 기간·방법·내용·대상(「법」 § 38, 규칙 § 11) .....	33
2. 거소투표신고서 처리 및 투표절차 .....	38
3. 거소투표신고서 교부 .....	39
4. 거소투표신고서 접수 .....	39
5. 거소투표신고의 철회 .....	42
6. 거소투표신고인명부 작성 및 확정 .....	43

## 제 6 장 선거인명부 열람 및 이의신청·누락자 구제

1. 명부 열람(「법」 § 40, 규칙 § 13) .....	49
2. 이의신청과 결정(「법」 § 41, 규칙 § 13) .....	51
3. 불복신청과 결정(「법」 § 42) .....	51
4. 명부누락자의 구제(「법」 § 43, 규칙 § 15) .....	52

## 제 7 장 선거인명부의 수정 및 확정

1. 선거인명부의 수정(규칙 § 14) .....	54
2. 선거인명부·거소투표신고인명부 확정(「법」 § 44, 규칙 § 16) .....	56

## 제 8 장 선거인명부의 재작성 및 사본교부

1. 명부의 재작성(「법」 § 45, 규칙 § 17) .....	60
2. 선거인명부·거소투표신고인명부 사본의 교부(「법」 § 46, 규칙 § 18) .....	61
3. 세대주명단 작성·교부(「법」 § 60조의3, § 111) .....	64

## 제 9 장 투 표

1. 선거방법(「법」 § 146) .....	68
2. 투표소의 설치(「법」 § 147, § 148) .....	68
3. 투표관리관 및 투표사무원(「법」 § 146조의2, § 147⑨) .....	69
4. 투표안내문의 발송(「법」 § 153) .....	70
5. 거소투표자에 대한 투표용지의 발송(「법」 § 154) .....	70
6. 투표시간(「법」 § 155) .....	71
7. 투표의 제한(「법」 § 156) .....	71
8. 투표용지 수령 및 기표절차(「법」 § 157, 규칙 § 82②) .....	72

9. 사전투표, 거소투표(「법」 § 158, § 158의2) .....	72
10. 투표참관(「법」 § 161, § 213) .....	74
11. 사전투표참관(「법」 § 162, § 213) .....	75
12. 투표소 등의 출입제한(「법」 § 163) .....	75
13. 투표소 등의 질서유지(「법」 § 164~ § 166) .....	76
14. 투표의 비밀보장(「법」 § 167, 규칙 § 92) .....	76
15. 투표록의 작성 및 투표함의 봉쇄·봉인(「법」 § 168, § 169) .....	77
16. 투표함 등의 송부 및 인계(「법」 § 170, § 171) .....	77

## 제 10 장      개 표

1. 개표관리(「법」 § 172) .....	78
2. 개표소(「법」 § 173, 규칙 § 95) .....	78
3. 개표사무원(「법」 § 174) .....	78
4. 투표함의 개함(「법」 § 177) .....	79
5. 개표소의 출입제한과 질서유지(「법」 § 183) .....	79

## Ⅱ. 선거업무 전산처리 요령

1. 선거업무 처리 절차 .....	83
2. 선거 전산업무 처리일정 .....	84

### <시·군·구 담당자>

3. 선거정보관리(시·군·구용) .....	85
4. 선거구정보관리(시·군·구용) .....	86
5. 선거인명부 작성상황통보서 .....	87
6. 기타통보서 출력(작성상황) .....	88

7. 거소투표신고인명부 확정상황통보서 .....	88
8. 거소투표신고서 접수내역 .....	89
9. 인터넷 열람용 선거인 명부 작성 방법 .....	89
10. 선거인명부 확정상황통보서 .....	90
11. 기타통보서 출력(확정상황) .....	90
12. 선거인명부 확정내역 .....	91
13. 선관위용파일작성(시·군·구용) .....	91

## <읍·면·동 담당자>

14. 주민오류자료 조회 .....	94
14. 기타주소정비 .....	97
15. 외국인선거인등록 .....	98
16. 재외국민주민등록자 등록 .....	102
17. 선거인파일 작성 .....	105
18. 선거인명부작성상황통보서 .....	116
19. 선거인명부 조회 .....	118
20. 거소투표신고서 접수 .....	120
21. 거소투표신고서접수부 .....	124
22. 거소·선상투표신고인명부 .....	125
22. 거소투표신고인명부 .....	126
23. 거소·선상투표신고인명부 확정상황통보서 .....	128
24. 선관위용파일작성 .....	129
25. 후보자용파일작성 .....	129
26. 선거인명부열람 .....	130
27. 선거인명부확정상황통보서 .....	135
28. 우편발송물주소조회 .....	136
29. 투표안내문 .....	138
30. 주의사항 .....	139

### III. 사건·사고 사례 및 예방대책

1. 최근 선거경향 .....	144
2. 주요 사건·사고 사례 .....	144
3. 분야별 사건·사고 사례 .....	151
4. 이번 선거에서 달라지는 점 .....	163

### IV. 공무원의 선거관계 행위 금지

1. 제7회 전국동시지방선거 주요일정 .....	170
2. 공무원의 선거중립의무 등 .....	171
3. 「공직선거법」의 제한·금지규정 .....	173
4. 「정당법」·「정치자금법」의 제한·금지규정 .....	198
5. 중점추진사항 및 협조사항 .....	200

### V. 결격사유조회시스템

1. 결격사유조회시스템 소개 .....	206
2. 결격사유조회 담당자 업무 .....	207
3. 선거부서 담당자 업무 .....	219
4. 기타 안내사항 .....	223

### VI. 주요 선거사무 일정

• 제7회 전국동시지방선거(6.13.) 주요사무일정 .....	233
• 제7회 전국동시지방선거(6.13.) 세부일정 .....	235

# I

## 공직선거법 개요



제 1 장 총 칙

제 2 장 선거건과 피선거권

제 3 장 선거기간과 선거일

제 4 장 선거인명부 작성

제 5 장 거소투표신고인명부 작성

제 6 장 선거인명부 열람 및 이의신청·누락자 구제

제 7 장 선거인명부의 수정 및 확정

제 8 장 선거인명부의 재작성 및 사본교부

제 9 장 투 표

제10장 개 표





## 제 1 장 총 칙

### 1. 목적(「법」 § 1)

- 「헌법」과 「지방자치법」에 의한 선거가 국민의 자유로운 의사와 민주적인 절차에 의하여 공정히 행하여지도록 하고, 선거와 관련한 부정을 방지함으로써 민주 정치의 발전에 기여

### 2. 선거인의 정의(「법」 § 3)

- 선거권이 있는 사람으로서 선거인명부 또는 재외선거인명부에 올라 있는 사람

### 3. 인구의 기준(「법」 § 4)

- 선거사무관리의 기준이 되는 인구
  - 「주민등록법」에 따른 주민등록표에 따라 조사한 국민의 최근 인구통계에 의함

- ✓ 지방자치단체의 의회의원 및 장의 선거에서는 「법」 제15조제2항제3호에 따라 선거권이 있는 외국인의 수를 포함함

- 선거사무관리의 기준이 되는 인구의 기준일(규칙 § 2①, § 118①)

- 예비후보자등록신청개시일이 속하는 달의 전전달 말일

- ※ 동시선거에 있어서는 예비후보자등록신청개시일이 빠른 선거의 인구의 기준일에 따름

- ✓ 제7회 전국동시지방선거(6.13.)의 경우 : 2017.12.31.

- ✓ **예비후보자등록신청 개시일(「법」 제60조의2)**

- 시·도지사·교육감선거 : 선거일 전 120일(2018.2.13.)
- 지역구 시·도의회의원선거, 자치구·시의 지역구의회의원 및 장의 선거 : 선거기간개시일 전 90일(2018.3.2.)
- 군의 지역구의회의원 및 장의 선거 : 선거기간개시일 전 60일(2018.4.1.)

- 구·시·군의 장은 인구의 기준일 후 15일까지 인구의 기준일 현재의 인구수, 세대수, 19세 이상의 주민수를 별지 제1호 서식에 의하여 구·시·군선거관리위원회에 통보하여야 함 (규칙 § 2②)
- 인구기준일 후 15일 후에 실시사유가 확정된 보궐선거 등의 경우에는 그 선거의 실시 사유가 확정된 때로부터 5일까지 구·시·군 선거관리위원회에 통보하여야 함

✓ 지방자치단체의 의회의원 및 장의 선거에 있어서는 외국인의 수와 그 세대수를 포함함

【 별지 제1호서식 】 (규칙 제2조제2항 관련) 〈개정 2015.8.13.〉

## 인 구 수 등 통 보 서

(      년      월      일 현재)

읍·면·동명	투표구명	인 구 수	세 대 수	19세 이상의 주 민 수	비 고

- 주 : 1. 하나의 구·시·군안에 2이상의 읍·면·동으로 된 선거구가 2이상 있는 때에는 "읍·면·동명"란 앞에 "선거구명"란을 마련하고 선거구별로 "소계"란을 둔다. 이 경우 시·도의원선거와 자치구·시·군의원선거를 동시에 실시하는 때에는 "읍·면·동명"란 앞에 시·도의원선거구, 자치구·시·군의원선거구 순으로 "선거구명"란을 마련하고 선거구별로 각각 "소계"란을 둔다.
2. 하나의 읍·면·동안에 2개의 지역구자치구·시·군의원선거구가 있거나 2이상의 투표구가 있는 때에는 읍·면·동명별 또는 선거구별로 "소계"란을 둔다.
3. "인구수·세대수·19세이상의 주민수"란에는 주민등록이 된 재외국민을 포함하여 작성하고, (    )안에 재외국민의 수를 따로 적는다. 지방자치단체의 의회의원 및 장의 선거를 실시하는 경우에는 선거권이 있는 외국인을 포함하여 작성하되, (    )안에 재외국민의 수를 먼저 적고 그 다음에 외국인의 수를 적어 각각 십표(,)로 구분한다.

#### 4. 선거사무 협조(「법」 § 5)

- 관공서 기타 공공기관은 선거사무에 관하여 선거관리위원회의 협조 요구를 받은 때에는 우선적으로 이에 따라야 함

#### 5. 선거권행사의 보장(「법」 § 6)

- 국가는 선거권자가 선거권을 행사할 수 있도록 필요한 조치를 취하여야 하고, 선거권자는 성실하게 선거에 참여하여 선거권을 행사하여야 함
- 공무원·학생 또는 다른 사람에게 고용된 자가 선거인명부를 열람하거나 투표하기 위하여 필요한 시간은 보장되어야 하며, 이를 휴무 또는 휴업으로 보지 아니함

- ✓ 「관공서의 공휴일에 관한 규정」(§2 10의2호)
  - 「법」 제34조에 따른 임기만료에 의한 선거의 선거일은 관공서의 공휴일로 함
- ✓ 「근로기준법」(§10, §110)
  - 사용자는 근로자가 근로시간 중에 선거권, 그밖의 공민권 행사를 집행하기 위하여 필요한 시간을 청구하면 거부하지 못함(§10 공민권행사의 보장)
  - 이를 위반한 자는 2년 이하의 징역 또는 2천만원\* 이하의 벌금에 처함(§110 벌칙)
  - \* 2018.5.29. 시행(법률 제15108호, 2017.11.28. 일부개정)

- 각급 선관위(읍·면·동선관위 제외)는 선거인의 투표참여 촉진대책 수립·시행 가능(공정한 실시방법 등을 정당·후보자와 미리 협의하여야 함)

- ✓ 교통 불편지역 거주 선거인 또는 노약자·장애인 등 거동이 불편한 선거인에게 교통편의 제공
- ✓ 투표를 마친 선거인에게 국·공립 유료시설의 이용요금 면제·할인 등

#### 6. 다른 자에게 고용된 사람의 투표시간 보장(「법」 § 6의 2)

- 다른 자에게 고용된 사람이 사전투표기간 및 선거일에 모두 근무를 하는 경우에는 투표하기 위하여 필요한 시간을 고용주에게 청구할 수 있으며 고용주는 청구가 있으면 고용된 사람이 투표하기 위하여 필요한 시간을 보장해주어야 함
- 위반시 벌칙 : 1천만 원 이하의 과태료(「법」 § 261③)

## 7. 공무원의 중립의무 등(「법」 § 9, 「법」 § 85①)

- 공무원 기타 정치적 중립을 지켜야 하는 자(기관·단체 포함)는 선거에 대한 부당한 영향력의 행사 기타 선거결과에 영향을 미치는 행위를 하여서는 안됨
- 검사(군검사 포함) 또는 국가경찰공무원(검찰수사관 및 군사법경찰관리 포함)은 「법」 규정에 위반한 행위가 있다고 인정되는 때에는 신속·공정하게 단속·수사를 하여야 함
- 공무원 등 법령에 따라 정치적 중립을 지켜야하는 자는 직무와 관련하여 또는 지위를 이용하여 선거에 부당한 영향력을 행사하는 등 선거에 영향을 미치는 행위를 할 수 없음

## 8. 사회단체 등의 공명선거추진활동(「법」 § 10)

- 사회단체 등은 선거부정을 감시하는 등 공명선거추진활동이 가능함
  - 공명선거추진활동을 함에 있어서는 항상 공정한 자세를 견지하여야 하며, 특정 정당이나 후보자의 선거운동에 이르지 않도록 유의하여야 함

### 공명선거추진활동을 할 수 없는 단체

- 특별법으로 설립된 국민운동단체로서 국가 또는 지방자치단체의 출연 또는 보조를 받는 단체(바르게살기운동협의회·새마을운동협의회·한국자유총연맹)
- 법령에 의하여 정치활동이나 공직선거에의 관여가 금지된 단체
- 후보자(후보자가 되고자 하는 자 포함), 후보자의 배우자와 후보자 또는 그 배우자의 직계존·비속과 형제자매나 후보자의 직계비속 및 형제자매의 배우자가 설립 하거나 운영하고 있는 단체
- 특정 정당(창당준비위원회 포함) 또는 후보자를 지원하기 위하여 설립된 단체
- 선거운동을 하거나 할 것을 표방한 노동조합 또는 단체

## 제 2 장 선거권과 피선거권

### 1. 선거권(「법」 § 15)

- 대통령 및 국회의원의 선거권 : 19세 이상의 국민(외국인 제외)
  - 다만, 지역구국회의원은 19세 이상으로서 선거인명부작성기준일 현재 다음 어느 하나에 해당하는 사람에 한하여 인정됨
    - 「주민등록법」 제6조 제1항 제1호 또는 제2호에 해당하는 사람으로서 해당 국회의원지역선거구 안에 주민등록이 되어 있는 사람
    - 「주민등록법」 제6조제 1항 제3호(재외국민)에 해당하는 사람으로서 주민등록표에 3개월 이상 계속하여 올라 있고 해당 국회의원지역선거구 안에 주민등록이 되어 있는 사람
- 지방자치단체의 의회의원 및 장의 선거권

✓ 제7회 전국동시지방선거의 경우 : 1999.6.14. 이전 출생자

- 19세 이상으로서 선거인명부작성기준일 현재 다음 어느 하나에 해당하는 사람
  - 「주민등록법」 제6조 제1항 제1호 또는 제2호에 해당하는 사람으로서 해당 지방자치단체의 관할 구역에 주민등록이 되어 있는 사람
  - 「주민등록법」 제6조 제1항 제3호(재외국민)에 해당하는 사람으로서 주민등록표에 3개월 이상 계속하여 올라 있고 해당 지방자치단체의 관할구역에 주민등록이 되어 있는 사람(제7회 전국동시지방선거의 경우 : 2018.2.23. 까지 등재)
  - 「출입국관리법」 제10조에 따른 영주의 체류자격 취득일 후 3년이 경과한 외국인으로서 같은 법 제34조에 따라 해당 지방자치단체의 외국인등록대장에 올라 있는 사람(제7회 전국동시지방선거의 경우 : 2015.5.21. 이전 등재)

✓ 선거인명부작성기준일(법 §37①)

- 대통령 : 선거일 전 28일, 국회의원·지방자치단체의 장(의원) : 선거일 전 22일
- 동시지방선거의 경우 선거기간이 긴 선거의 예에 의함(「법」 §202②)

☞ 제7회 전국동시지방선거의 경우 : 2018.5.22.(화)

## 2. 피선거권(「법」 § 16)

### ○ 대통령선거

- 선거일 현재 5년 이상 국내에 거주하고 있는 40세 이상의 국민

✓ 공무로 외국에 파견된 기간과 국내에 주소를 두고 일정기간 외국에 체류한 기간은 국내거주기간으로 봄

### ○ 국회의원선거 : 선거일 현재 25세 이상의 국민

### ○ 지방의회의원 및 지방자치단체의 장 선거

- 선거일 현재 계속하여 60일 이상(공무로 외국에 파견되어 선거일전 60일후에 귀국한자는 선거인명부작성기준일부터 계속하여 선거일까지) 해당 지방자치단체의 관할구역 안에 주민등록이 되어 있는 주민으로서 25세 이상의 국민

✓ 이 경우 60일의 기간은 그 지방자치단체의 설치·폐지·분할·합병 또는 구역 변경(법 제28조 각 호의 어느 하나에 따른 구역변경 포함)에 의하여 중단되지 아니함  
✓ 지방자치단체의 사무소 소재지가 다른 지방자치단체의 관할구역에 있어 해당 지방자치단체의 장의 주민등록이 다른 지방자치단체의 관할구역에 있게 된 때에는 해당 지방자치단체의 관할구역에 주민등록이 되어 있는 것으로 봄

## 3. 연령산정 기준(「법」 § 17)

### ○ 선거권자와 피선거권자의 연령은 선거일 현재로 산정함

✓ 연령 계산에는 출생일을 산입함(「민법」 §158 연령의 계산점)

#### 4. 선거권이 없는 자(「법」 § 18 ①)

- 선거일 현재 다음의 어느 하나에 해당하는 자는 선거권이 없음
  - 1호: 금치산선고를 받은 자
  - 2호: 1년 이상의 징역 또는 금고의 형의 선고를 받고 ① 그 집행이 종료되지 아니하거나 ② 그 집행을 받지 아니하기로 확정되지 아니한 자
    - ※ 다만, 그 형의 집행유예를 선고받고 유예기간 중에 있는 사람은 제외
  - 3호: 선거법, 「정치자금법」 제45조(정치자금부정수수죄) 및 제49조(선거비용 관련 위반행위에 관한 벌칙)에 규정된 죄를 범한 자 또는 대통령·국회의원·지방의회의원·지방자치단체의 장으로서 그 재임 중의 직무와 관련하여 「형법」(「특정범죄가중처벌 등에 관한 법률」 제2조에 의하여 가중처벌되는 경우를 포함) 제129조(수뢰, 사전수뢰) 내지 제132조(알선수뢰)·「특정범죄가중처벌 등에 관한 법률」 제3조(알선수재)에 규정된 죄를 범한 자로서
    - 100만원 이상의 벌금형의 선고를 받고 그 형이 확정된 후, 5년을 경과하지 아니한 자
    - 형의 집행유예의 선고를 받고 그 형이 확정된 후, 10년을 경과하지 아니한 자
    - 징역형의 선고를 받고 그 집행을 받지 아니하기로 확정된 후 또는 그 형의 집행이 종료되거나 면제된 후 10년을 경과하지 아니한 자(형이 실효된 자도 포함)
  - 4호: 법원의 판결 또는 다른 법률에 의하여 선거권이 정지 또는 상실된 자

#### ○ 「선거권이 없는 자」의 해석

##### <법 제18조 제1항 제1호> : 금치산자

- 대상 : 금치산선고를 받은 자

#### 【 용어 정리 】

✓ 금치산(禁治産) 선고를 받은 자란, 심신 상실의 상태에 있어 가정법원으로부터 자기 재산의 관리·처분을 금지하는 선고를 받은 사람을 말함

☞ 2013. 7. 1. 개정 민법의 시행으로 부정적 인식이 강한 금치산·한정치산제도를 폐지하고 성년후견제 도입

- 개정 민법 시행 전 금치산선고를 받은 자는 종전의 규정을 적용하며, 「법」 시행 이후 공직선거법에서 인용한 ‘금치산선고를 받은 자’는 성년후견을 받는 사람에 대하여 민법 부칙 제3조에 따라 ‘성년후견’을 인용한 것으로 봄

※ 피성년후견인(금치산자) : 질병, 장애, 노령, 그 밖의 사유로 인한 정신적 제약으로 사무를 처리할 능력이 지속적으로 결여된 사람으로서 가정법원으로부터 성년후견개시의 심판을 받은 사람(민법10조). 피성년후견인에게는 선거권 없음

개정 민법(2013.7.1. 시행)

**제9조(성년후견개시의 심판)** ① 가정법원은 질병, 장애, 노령, 그 밖의 사유로 인한 정신적 제약으로 사무를 처리할 능력이 지속적으로 결여된 사람에 대하여 본인, 배우자, 4촌 이내의 친족, 미성년후견인, 미성년후견감독인, 한정후견인, 한정후견감독인, 특정후견인, 특정후견감독인, 검사 또는 지방자치단체의 장의 청구에 의하여 성년후견개시의 심판을 한다.

② 가정법원은 성년후견개시의 심판을 할 때 본인의 의사를 고려하여야 한다.

**부칙** <법률 제10429호, 2011.3.7>

제1조(시행일) 이 법은 2013년 7월 1일부터 시행한다.

제2조(금치산자 등에 관한 경과조치) ① 이 법 시행 당시 이미 금치산 또는 한정치산의 선고를 받은 사람에 대하여는 종전의 규정을 적용한다.

② 제1항의 금치산자 또는 한정치산자에 대하여 이 법에 따라 성년후견, 한정후견, 특정후견이 개시되거나 임의후견감독인이 선임된 경우 또는 이 법 시행일부터 5년이 경과한 때에는 그 금치산 또는 한정치산의 선고는 장래를 향하여 그 효력을 잃는다.

제3조(다른 법령과의 관계) 이 법 시행 당시 다른 법령에서 “금치산” 또는 “한정치산”을 인용한 경우에는 성년후견 또는 한정후견을 받는 사람에 대하여 부칙 제2조제2항에 따른 5년의 기간에 한정하여 “성년후견” 또는 “한정후견”을 인용한 것으로 본다.

<법 제18조 제1항 제2호> : 일반범죄

- 대상 : 1년 이상의 징역 또는 금고의 형의 선고를 받고 ① 그 집행이 종료되지 아니하거나 ② 그 집행을 받지 아니하기로 확정되지 아니한 사람

① ‘그 집행이 종료되지 아니하거나’의 의미

㉠ 형의 집행을 받고 있는 수형자, ㉡ 가석방 중인 자가 이에 해당

【 용어 정리 】

✓ 수형자란, 「형의 집행 및 수용자의 처우에 관한 법률」이 정한 수형자를 말하는 것으로, 공직선거법에서는 금고 이상의 형을 받고 수용 중인 자를 말함

cf) 수형자가 아닌 미결 구금자는 선거권이 있음

\* 미결구금자란, 판결이 확정되지 않은 상태로 구금되어 있는 피의자 또는 형사 피고인을 말함

✓ 가석방이란, 교도소 등에서 수형생활을 하는 중 교도소 안의 규칙을 잘 따르고 죄를 뉘우치는 등 모범적인 수형생활을 한 죄수들 중에 형기를 마치기 전에 석방하는 제도를 말함. 가석방의 처분을 받은 후 처분의 실효 또는 취소됨이 없이 잔형기를 경과한 때 형의 집행을 종료한 것으로 보기 때문에(「형법」 제76조 제1항) 가석방 중에는 형의 집행이 종료되지 아니한 자로 선거권이 없음

② ‘그 집행을 받지 아니하기로 확정되지 아니한 사람’의 의미

- ☞ ㉠ 집행유예 중이거나, ㉡ 형의 시효가 완성되지 아니하거나,  
㉢ 형 집행면제를 받지 아니한 자가 이에 해당

▶ 이 중에서 집행유예자들은 투표 가능

[ 2015.8.13.「법」 제13497호에 의하여 2014.1.28. 헌법재판소에서 위헌 및 헌법불합치 결정(‘유기징역 또는 유기금고의 선고’를 받고 그 집행이 종료되지 아니한 자’에 관한 부분)된 이 조 제1항제2호를 개정함 ]

### 【 용어 정리 】

- ✓ **집행유예**란, 일단 유죄의 형을 선고하고 정상을 참작하여 일정기간 그 형의 집행을 유예한 후 유예기간을 특정 사고 없이 경과하면 형 선고의 효력을 잃게 하는 제도(「형법」 제62조)
  - cf) 선고유예란 경미한 범죄인에 대해 일정기간 형의 선고를 유예하고, 유예기간이 경과하면 면소된 것으로 간주하는 제도(「형법」 제59조)
- ✓ **형의 시효의 완성**이란, 형의 선고를 받은 자가 재판이 확정된 후 그 형의 집행을 받지 않고, 일정한 기간을 경과한 경우에 그 집행이 면제되는 효과를 말함. 즉, 일정한 기간의 경과로 확정된 형벌의 집행권이 소멸하는 제도(「형법」 제77조, 제78조)
- ✓ **기타 형 집행이 면제되는 경우**,
  - 재판확정 후 법률의 변경에 따라 범죄를 구성하지 않게 된 경우(「형법」 제1조 제3항)
  - 형 집행을 면제하는 특별사면의 경우(「사면법」 제5조 제1항 제2호)

### <법 제18조 제1항 제3호> : 선거법 등

- 대상 : 일정 선거관련 범죄의 전과자(선거법과 「정치자금법」·「형법」·「특정범죄 가중처벌 등에 관한 법률」의 관련 규정을 위반한 자)로서,
  - ① ‘100만원 이상의 벌금형 선고를 받고 그 형이 확정된 후, 5년을 경과하지 아니한 자’

### 【 용어 정리 】

- ✓ **형이 확정되는 시기**는, 재판이 통상의 불복 방법에 의해 다룰 수 없게 된 상태를 말함
  - 대법원 판결과 같이 불복이 허용되지 않는 재판의 경우, 선고와 동시에 확정됨
  - 불복이 허용되는 재판의 경우, ㉠ 상소기간 등의 도과(선고 받은 날부터 7일 이내 상소하지 않거나), ㉡ 불복신청의 포기·취하, ㉢ 불복신청을 기각하는 재판의 확정 등에 의해 확정됨

② ‘형의 집행유예 선고로 받고 그 형이 확정된 후, 10년을 경과하지 아니한 자’

✓ 「형법」 제63조 (집행유예의 실효)

집행유예의 선고를 받은 자가 유예기간 중 고의로 범한 죄로 금고 이상의 실형을 선고받아 그 판결이 확정된 때에는 집행유예의 선고는 효력을 상실함

③ 징역형의 선고를 받고

㉠ 그 집행을 받지 아니하기로 확정된 후 10년을 경과하지 아니한 자

㉡ 그 형의 집행이 종료되거나 면제된 후, 10년을 경과하지 아니한 자

㉢ 형이 실효된 경우라도, 형 집행종료 또는 집행면제일부터 10년을 경과하지 아니한 자

✓ 「형의 실효 등에 관한 법률」 제7조에 따라 일정기간이 지나 형이 실효되면 실효된 형에 따른 권리를 회복할 수 있으나, 선거법에 해당하는 경우는 형이 실효되더라도 그 형의 집행이 종료되거나, 집행이 면제된 날로부터 10년이 되는 날까지 선거권이 제한됨

【 용어 정리 】

❖ **형의 실효와 복권**은 형의 선고를 받았다는 전과사실로 인해 여러 자격제한이나 사회생활상 불이익이 발생할 수 있으므로, 전과사실을 말소시키고 자격을 회복 시킴으로써 범죄인의 사회복귀를 용이하게 하기 위하여 형법이 두고 있는 제도임

❖ 「형법」 제81조(형의 실효)

징역 또는 금고의 집행을 종료하거나, 집행이 면제된 자가 피해자의 손해를 보상하고 자격정지 이상의 형을 받음이 없이 7년을 경과한 때에는 본인 또는 검사의 신청에 의하여 그 재판의 실효를 선고할 수 있음

❖ 「형의 실효 등에 관한 법률」 제7조(형의 실효)

수형인이 자격정지 이상의 형을 받음이 없이 형의 집행을 종료하거나, 그 집행이 면제된 날부터 다음 각호의 기간이 경과한 때에는 그 형은 실효됨. 다만, 구류·과료는 형의 집행을 종료하거나, 그 집행이 면제된 때에 그 형이 실효됨

1. 3년을 초과하는 징역·금고: 10년
2. 3년 이하의 징역·금고: 5년
3. 벌금: 2년

**<법 제18조 제1항 제4호> : 법원의 판결, 다른 법률에 의한 제한**

- 대상 : 법원의 판결 또는 다른 법률에 의하여 선거권이 정지 또는 상실된 자

- ‘법원의 판결에 의하여 선거권이 정지 또는 상실된 자’의 의미

☞ 「형법」 제43조·44조의 규정에 의하여 전부 또는 일부의 선거권에 관하여 자격정지 또는 자격상실을 선고받은 자

- ① 사형, 무기징역 또는 무기금고의 판결을 받은 자(선거권 상실)
- ② 유기징역 또는 유기금고의 판결을 받은 자(선거권 정지)
- ③ 자격정지의 형을 선고받은 자를 말함

**✓ 선거권 제한 예시**

- 100만 원 이상 벌금형의 선고
  - 벌금형이 확정된 후 5년이 경과하지 아니한 자
- 집행유예의 선고
  - 형의 집행유예가 확정된 후 10년을 경과하지 아니한 자
- 징역형의 선고
  - 징역형의 집행을 받지 아니하기로 확정된 후 10년을 경과하지 아니한 자
  - 징역형의 집행이 종료되거나 면제된 후 10년이 경과하지 아니한 자

**「형 법」**

**제43조(형의 선고와 자격상실, 자격정지)**

- ① 사형, 무기징역 또는 무기금고의 판결을 받은 자는 다음에 기재한 자격을 상실한다.
  - 1. 공무원이 되는 자격
  - 2. 공법상의 선거권과 피선거권
  - 3. 법률로 요건을 정한 공법상의 업무에 관한 자격
  - 4. 법인의 이사, 감사, 또는 지배인 기타 법인의 업무에 관한 감사역이나 재산관리인이 되는 자격
- ② 유기징역 또는 유기금고의 판결을 받은 자는 그 형의 집행이 종료하거나 면제될 때까지 전항 제1호 내지 제3호에 기재된 자격이 정지된다. 다만, 다른 법률에 특별한 규정이 있는 경우에는 그 법률에 따른다. <개정 2016.1.6.>

**[2016.1.6. 법률 제13719호에 의하여 2014.1.28. 헌법재판소에서 위헌 및 헌법불합치 결정 ('공선법의 선거권'에 관한 부분)된 이 조 제2항을 개정함.]**

**제44조(자격정지)**

- ① 전조에 기재한 자격의 전부 또는 일부에 대한 정지는 1년 이상 15년 이하로 한다.
- ② 유기징역 또는 유기금고에 자격정지를 병과한 때에는 징역 또는 금고의 집행을 종료하거나 면제된 날로부터 정지기간을 기산한다.

- ‘다른 법률에 의하여 선거권이 정지 또는 상실된 자’의 의미

☞ 「치료감호 등에 관한 법률」에 따라 치료감호의 선고를 받은 자를 말함

「치료감호 등에 관한 법률」

**제47조(치료감호의 선고와 자격정지)** 피치료감호자는 그 치료감호의 집행이 종료되거나, 면제될 때까지 다음 각 호의 자격이 정지된다.

1. 공무원이 되는 자격
2. 공법상의 선거권과 피선거권
3. 법률로 요건을 정한 공법상 업무에 관한 자격

※ **치료감호**는 형벌은 아니지만 범죄와 법익보호를 목적으로 하는 대인적 보안처분으로서 「형법」 제10조(심신장애인)제1항, 제2항의 규정에 의해서 무죄를 선고하는 경우에 판사가 재범의 위험성을 고려하여 선고하는 보안처분을 말함

## 5. 피선거권이 없는 자(「법」 § 19)

○ 선거일 현재 다음의 어느 하나에 해당하는 자는 피선거권이 없음

- 「법」 제18조(선거권이 없는 자) 제1항 제1호·제3호 또는 제4호에 해당하는 자
- 금고 이상의 형의 선고를 받고 그 형이 실효되지 아니한 자
- 법원의 판결 또는 다른 법률에 의하여 피선거권이 정지되거나 상실된 자
- 국회 회의 방해죄의 죄를 범한 자로서 다음의 어느 하나에 해당하는 자(형이 실효된 자를 포함)
  - 가. 500만 원 이상의 벌금형의 선고를 받고 그 형이 확정된 후 5년이 경과되지 아니한 자
  - 나. 형의 집행유예의 선고를 받고 그 형이 확정된 후 10년이 경과되지 아니한 자
  - 다. 징역형의 선고를 받고 그 집행을 받지 아니하기로 확정된 후 또는 그 형의 집행이 종료되거나 면제된 후 10년이 경과되지 아니한 자
- 정당의 후보자 추천 관련 금품수수죄로 벌금형의 선고를 받고 그 형이 확정된 후 10년을 경과하지 아니한 자(형이 실효된 자도 포함)

## 제 3 장 선거기간과 선거일

### 1. 선거기간(「법」 § 33)

#### ○ 선거기간

- 대통령선거 : 23일
  - 후보자등록마감일의 다음 날부터 선거일까지
- 국회의원선거, 지방자치단체의 의회의원 및 장 선거 : 14일
  - 후보자등록마감일 후 6일부터 선거일까지

✓ 제7회 전국동시지방선거의 경우 : 2018.5.31.(목) ~ 6.13.(수), 14일

#### ○ 선거운동기간(법 § 59)

- 선거기간개시일부터 선거일 전일까지

✓ 제7회 전국동시지방선거의 경우 : 2018.5.31.(목) ~ 6.12.(화), 13일

### 2. 선거일(「법」 § 34)

#### ○ 임기만료에 의한 선거

- 대통령 선거 : 임기만료일 전 70일 이후 첫번째 수요일
- 국회의원선거 : 임기만료일 전 50일 이후 첫번째 수요일
- 지방의회의원 및 지방자치단체의 장 : 임기만료일 전 30일 이후 첫번째 수요일

- 선거일이 국민생활과 밀접한 관련이 있는 민속절 또는 공휴일인 때와 선거일 전일이나 그 다음 날이 공휴일인 때에는 그 다음 주의 수요일로 함

✓ 제7회 전국동시지방선거의 선거일의 경우 임기만료일 전 30일 이후 첫 번째 수요일이 공휴일(6.6. 현충일)이므로 그 다음 주 수요일인 6.13.일

### 3. 보궐선거 등의 선거일(「법」 § 35, § 197, § 203)

선 거 별	선거실시기한	공 고 권 자	공 고 기 한
대통령의 궐위로 인한 선거·재선거	선거의 실시사유가 확정된 때부터 60일 이내	대통령 또는 대통령 권한대행자	선거일전 50일까지
지역구국회의원·지방의회의원 및 지방자치단체장의 보궐선거·재선거, 지방의회의원의 증원선거	<ul style="list-style-type: none"> <li>• 4월중 첫 번째 수요일에 실시. 선거일 전 30일 후에 실시사유가 확정된 선거는 그 다음 보궐선거 등의 선거일에 실시                         <ul style="list-style-type: none"> <li>※ 선거일이 국민생활과 밀접한 관련이 있는 민속절 또는 공휴일인 때와 선거일 전일이나 그 다음날이 공휴일인 때에는 그 다음주의 수요일에 실시</li> <li>※ 민속절 등의 범위 : 「관공서의 공휴일에 관한 규정」 제2조 제1~10호 및 한식일(규칙 제8조)</li> </ul> </li> <li>• 임기만료에 따른 선거가 실시되는 연도에는 보궐선거 등은 그 선거일에 실시하지 아니하고 임기만료에 의한 선거의 선거일에 동시 실시</li> <li>• 대통령선거가 있는 연도에는 보궐선거 등의 선거일에 보궐선거 등을 실시하고 선거일 전 30일 후부터 대통령선거의 선거일 전 30일까지 실시사유가 확정된 보궐선거 등은 대통령선거의 선거일에 동시 실시</li> </ul>		
지방자치단체의 설치·폐지·분할 또는 합병에 의한 지방자치단체장 선거	그 선거의 실시사유가 확정된 때부터 60일 이내의 기간 중	관할선거구선거관리 위원회위원장 ※ 당해 지방자치단체장 (직무대행자 포함)과 협의해야 함	선거일전 30일까지
	임기만료에 의한 선거의 선거기간 중에 그 선거를 실시할 수 있는 기간의 만료일이 있는 보궐선거 등, 선거를 실시할 수 있는 기간의 만료일이 임기만료에 의한 선거의 선거일후에 해당되나 그 선거의 실시사유가 임기만료에 의한 선거의 선거일 30일전까지 확정된 보궐선거 등은 임기 만료에 의한 선거의 선거일에 동시 실시		
선거의 일부 무효로 인한 재선거	확정판결 또는 결정의 통지를 받은 날부터 30일 이내	관할선거구 선거관리위원회	그 재선거일을 정하여 공고

☞ 제7회 전국동시지방선거의 경우 : 2018.5.14. 까지 실시사유 확정시 보궐선거 실시

**공휴일 (「관공서의 공휴일에 관한 규정」 제2조)**

- 일요일
- 국경일 중 3·1절, 광복절, 개천절, 한글날
- 1월 1일
- 설날 전 날, 설날, 설날 다음 날 (음력 12월 말일, 1월 1일, 2일)
- 석가탄신일 (음력 4월 8일)
- 5월 5일 (어린이 날)
- 6월 6일 (현충일)
- 추석 전 날, 추석, 추석 다음 날 (음력 8월 14일, 15일, 16일)
- 12월 25일 (기독탄신일)
- 「공직선거법」 제34조에 따른 임기만료에 의한 선거의 선거일
- 기타 정부에서 수시 지정하는 날

**선거의 실시사유가 확정된 때(「법」 §35 ⑤)**

- 대통령의 궐위로 인한 선거는 그 사유가 발생한 날
- 지역구국회의원의 보궐선거는 중앙선거관리위원회가, 지방의회의원 및 지방자치단체의 장의 보궐선거는 관할 선거구선거관리위원회가 그 사유의 통지를 받은 날
- 재선거는 그 사유가 확정된 날(법원의 판결 또는 결정에 의하여 확정된 경우에는 관할 선거구선거관리위원회가 그 판결이나 결정의 통지를 받은 날), 이 경우 「법」 제195조(재선거)제2항의 규정에 의한 재선거에 있어서는 보궐선거의 실시사유가 확정된 때를 재선거의 실시사유가 확정된 때로 봄
- 지방의회의원의 증원선거는 새로 정한 선거구에 관한 「법」 별표2 또는 시·도 조례의 효력이 발생한 날
- 지방자치단체의 설치·폐지·분할 또는 합병에 의한 지방자치단체의 장 선거는 당해 지방자치단체의 설치·폐지·분할 또는 합병에 관한 법률의 효력이 발생한 날
- 연기된 선거는 「법」 제196조(선거의 연기)제3항의 규정에 의하여 그 선거의 연기를 공고한 날
- 재투표는 「법」 제36조의 규정에 의하여 그 재투표일을 공고한 날

## 제 4 장 선거인명부 작성

### 1. 명부 관련 용어의 운용기준

- “선거인명부”는 선거권자를 미리 정확하게 가려 선거인의 범위를 확정시키고 선거권을 공증 또는 확인하기 위하여 구·시·군의 장이 선거를 실시하는 때마다 직권으로 작성하는 공부를 말함(「법」 § 37)
- “거소투표신고인명부”는 공직선거법에서 정하는 거소투표사유에 해당하여 거소 투표신자를 등재한 공부를 말함(「법」 § 38)
- “국민”이라 함은 「국적법」에 의하여 대한민국의 국적을 가진 자를 말하며, 복수국적자도 대한민국의 국적이 있으면 국민에 해당되고, 해외영주권 취득자도 대한민국의 국적이 있으면 국민에 해당됨
- “주민등록이 되어 있는 자”란 사실상 거주 여부와 상관없이 주민등록표에 의하여 주민등록이 되어 있는 자임

✓ “거주불명 등록이 된 사람”도 주민등록이 되어 있는 사람에 해당됨

- “선거인명부작성기준일 및 선거인명부확정일”의 “일시”는 해당일의 24시를 기준으로 함
- 「법」 제38조 제3항 후단에 따른 “거소투표신고에 관한 안내문과 거소투표신고서 발송대상자”는 구·시·군의 장이 장애인복지법 32조에 따라 등록된 장애인 중 신체에 중대한 장애가 있어 거동할 수 없다고 판단하는 사람을 말함
- “영내 또는 함정에 장기 기거하는 군인”이란 영내기거를 의무로 하는 자와 영외거주가 허용된 장병도 포함하는 사실상 영내에 거주하는 장병을 지칭함
- “신체에 중대한 장애가 있어 거동할 수 없는 자”의 범위에는 휠체어에 의하여 거동하는 자도 포함함
- “외딴 섬”이란 1일 1회 이상 정기적으로 운항하는 선박이 없는 섬을 지칭함

- 지방선거의 경우 “외국인 선거권자”란 「출입국관리법」 제10조(체류자격)의 규정에 따른 영주의 체류자격 취득일 후 3년이 경과한 19세 이상의 외국인으로서 선거인 명부작성기준일 현재 「출입국관리법」 제34조(외국인등록표 등의 작성 및 관리)의 규정에 따라 당해 지방자치단체의 외국인등록대장에 등재된 자를 말함
- “거소투표신고인임을 확인할 수 있는 소속기관이나 시설의 장”이라 함은 다음의 단위기관·시설의 장을 말함
  - 군부대: 직인을 가지고 있는 중대장 이상의 부대의 장
    - ※ 다만, 직인을 가지고 있지 아니하더라도 본대로부터 독립되어 설치된 부대의 장을 포함함
  - 경찰관서: 지구대 이상의 경찰관서의 장
  - 병원·요양소: 그 시설의 장
  - 신체장애로 인하여 거동할 수 없는 자: 거소지 또는 주소지의 통리·반의 장
    - (「장애인복지법」 제32조에 따라 등록된 장애인은 통리반장의 확인없이 거소신고 가능)
- “관계인”이라 함은 신청인과 선거인이 다른 경우 당해 선거인을 말함
- “누구든지 다른 사람에게 선거인명부 등의 사본을 양도하거나 대여할 수 없다”라 함은 당해 후보자의 선거사무관계자와 투표참관인이 이용하는 것은 허용되나 그 외의 제3자에게 양도하거나 대여할 수 없음을 뜻함
- “전산자료 복사본”이라 함은 선거인명부작성 전산자료를 디스켓에 복사한 것을 말함
- “위장전입자”라 함은 거주할 의사없이 오로지 특정한 선거구에서 투표할 목적 (다른 목적의 위장전입자를 제외함)으로 선거인명부작성기준일 전 180일부터 선거인 명부작성완료일까지 주민등록에 관한 허위의 신고를 한 자를 말함

## 거주불명 등록제도

### ♣ 제도 개요

#### ○ 도입이유

- 주민등록이 말소되면 각종 사회안전망에서 제외되어 기본권이 침해됨에 따라 거주불명등록제도로 변경하여 사회적 약자를 보호
- 주민등록이 되지 않은 자일지라도 선거권, 아동취학, 기초생활수급, 의료보험, 연금 등 국민으로서의 기본권보장 기반조성 필요

#### ○ 처리요령: 주민신고 또는 직권조치

- 거주사실이 불분명하다고 인정되는 경우에는 그 신고의무자가 마지막으로 신고한 주소를 행정상 관리주소로 하여 직권으로 거주불명 등록
- 거주불명 등록 후 1년이 지나도 재등록하지 아니하면 재공고후(2회) 읍·면사무소 또는 동주민센터의 주소를 행정상 관리주소로 하여 거주불명 등록

### ♣ 관련 Q&A

#### 1. 「거주불명 등록제」란?

- 실제 거주지를 가지지 못한 자임에도 선거 등 기본권 행사를 할 수 있도록 공법상의 주소가 아닌 「행정상 관리주소」를 임시로 부여하는 제도입니다.
- 행정상 관리주소를 부여받았으므로 기본권 보장 및 사회복지 혜택 등 행정상 필요한 경우에는 주민등록된 것으로 봅니다.

#### 2. 「거주불명 등록자」의 주민등록법상 지위는?

- 거주불명자는 주민등록법 제6조에 따라 거주자와 동일한 법적 지위를 갖습니다.  
※ 주민등록증발급, 등초본발급 등 거주자와 동일함.

#### 3. 어느 주소를 「행정상 관리주소」로 설정하는지?

- 거주사실이 불분명하다고 인정되는 신고 또는 직권 거주불명등록자가 마지막으로 전입신고 했던 주소를 행정상 관리주소로 등록합니다.
- 신고된 최종 주소에 거주불명등록된 자가 1년이 지나도록 재등록 하지 않은 경우, 2회 이상 공고 후 읍·면사무소 또는 동주민센터의 주소로 행정상 관리주소를 이전(정정으로 처리) 합니다.

**4. 신청에 의해 「행정상 관리주소」를 다른 읍·면·동 주소로 이관할 수 있는지?**

- 마지막 주소지인 행정상 관리주소에서 신청에 의해 해당 읍·면 사무소 또는 동주민센터로 주소를 이전할 수는 있으나, 다른 행정구역으로 주소를 이관할 수는 없습니다.
- 행정구역을 달리하는 주소 이관은 주민등록 재등록 신고에 의해서만 가능합니다.  
※ 「주민등록법」 부칙 제2조의 재등록은 이전신청을 의미

**5. 「행정상 관리주소」를 관할 읍·면 사무소 또는 동주민센터 주소로 이전을 신청할 수 있는 사람은?**

- 건물 소유주 또는 임차인 등 해당주소의 재산권자가 행정상 관리주소의 이전을 신청할 수 있습니다.  
※ 기존 말소자가 1년 경과기간 내에 읍·면사무소 또는 동주민센터를 주소로 거주불명등록을 신청할 수 있으나, 이는 행정상 관리주소의 이전이 아닙니다.

**6. 거주불명 등록자가 받을 수 있는 혜택은?**

- 주민등록이 말소되어 누릴 수 없었던 선거권, 의료보험, 국민연금 등의 기본권 관련 권리를 누릴 수 있게 됩니다.

**7. 거주불명 등록제 신설로 말소제도는 폐지되는지?**

- 무단전출말소 제도는 폐지되었으며, 사망말소, 국적상실말소 등은 그대로 유지됩니다.

**8. 주민등록 무단전출 말소대신 거주불명 등록하면 「주민등록법」 상 공법상 주소와 충돌되는 문제는 없는지?**

- 거주불명 등록자에게 부여되는 행정상 관리주소는 기본권 보장을 위한 임시주소에 불과하고 공법상 주소가 아니므로 충돌의 문제는 발생하지 않을 것으로 판단됩니다.
- 행정상 관리주소가 공법상 주소가 아니므로 '공시송달'이 가능한 등 기본권보장 이외의 분야에서는 기존 말소와 동일합니다.

**9. 주민등록 무단전출 말소제도가 폐지되고 거주불명 등록제가 도입되면 장기로 거주불명 등록하여 악용할 우려는 없는지?**

- 거주불명 등록제는 기본권보장 이외에는 기존 말소제도와 동일하므로 대상자의 주민등록표 등·초본에 '거주불명등록'이 표시되고 거주불명등록자의 경제활동에 많은 제약이 따르게 되어 악용 우려는 없다고 판단됩니다.

## 2. 선거인명부 작성(「법」 § 37)

### ○ 작성권자

- 구청장(자치구가 아닌 구의 구청장을 포함), 시장(구가 설치되지 아니한 시의 시장을 말함), 군수

### ○ 선거인명부 작성기준일

- 선거일 전 22일

✓ 제7회 전국동시지방선거의 경우 : 2018.5.22.(화)

### ○ 작성기간 : 선거인명부작성기준일부터 5일 이내

✓ 제7회 전국동시지방선거의 경우 : 2018.5.22.(화) ~ 5.26.(토)

### ○ 등재대상자

- 선거일 전 22일 현재 「법」 제15조에 따라 그 관할 구역에 주민등록이 되어 있는 선거권자

✓ 지방의회의원 및 장의 선거의 경우 제15조 제2항 제3호에 따른 외국인을 포함  
 ✓ 2009.10.2부터 시행된 「거주불명등록제도」에 따라 거주불명등록자도 행정 주소를 가지고 선거권이 있으므로 선거인명부에 등재하여야 함

### ○ 작성방법(「법」 § 37, 규칙 § 10)

- 선거인명부작성기준일 현재 그 관할구역 안에 주민등록이 되어 있는 선거권자 (지방선거의 경우 영주의 체류자격 취득일 후 3년이 경과하고 해당 지자체의 외국인등록대장에 올라있는 외국인을 포함)를 투표구별로 조사하여 주민등록표에 따라 선거인명부작성기준일부터 5일 이내에 작성
- 선거권자의 성명·주소·성별 및 생년월일 기타 필요 사항 기재
- 천재·지변 기타 부득이한 사유로 주민등록표에 의하여 선거인명부를 작성할 수 없을 때에는 그 선거권자가 거주하는 통·리의 장과 그 통·리에 거주하는 선거권자 2인 이상의 보증으로 작성 가능
- 투표구별로 주민등록이 되어 있는 선거권자, 외국인선거권자의 순으로 각각 구분하여 작성

✓ 주민등록이 되어 있는 선거권자 → 외국인선거권자

- 누구든지 같은 선거에 있어 2 이상의 선거인명부에 등재될 수 없음
- 하나의 투표구의 선거권자의 수가 1천인을 넘는 때에는 선거인명부를 선거인수가 서로 엇비슷하게 분철 가능
- 선거인명부의 작성은 전산조직에 의할 수 있음
- 작성단위 : 투표구별 1통
  - 선거인명부작성기준일(5.22.) 1통(확인용)
  - 선거인명부 작성기간 마감일(5.26.) 1통(보관용)
  - ※ 거소투표신고인 정보를 반영하여 출력
- 선거인명부에 관한 특례(「법」 § 204)
  - 동시선거에 있어서 선거인명부와 거소투표신고인명부는 하나의 선거인명부 및 거소투표신고인명부로 함
- 명부송부(「법」 § 37④, 규칙 § 10⑥)
  - 구시군의 장은 작성 후 즉시 그 전산자료 복사본 1통과 선거인명부작성상황 통보서[별지 제9호서식의(가)]를 관할 구시군 선관위에 송부
  - ※ 2018.4.6. 공직선거법 개정으로 선거인명부 등본 송부 폐지(거소투표신고인 명부는 등본과 전산자료복사본 둘 다 제출)

☞ 제7회 전국동시지방선거의 경우 : 2018.5.26.(토)

#### ☒ 벌 칙

- 사위의 방법으로 선거인명부(거소투표신고인명부 포함)에 오르게 한 자, 거짓으로 거소투표신고를 하거나 재외선거인 등록신청을 한 자, 특정한 선거구에서 투표할 목적으로 선거인명부작성기준일 전 180일부터 선거인명부작성만료일까지 주민등록에 관한 허위의 신고를 한 자 또는 제157조 제1항의 경우에 있어서 허위의 서명이나 날인 또는 무인을 한 자
  - ☞ 3년 이하의 징역 또는 500만원 이하의 벌금(「법」 §247①)
- 선거관리위원회의 위원·직원, 선거사무에 종사하는 공무원 또는 선거인명부 작성에 관계 있는 자가 선거인명부에 고의로 선거권자를 기재하지 아니하거나 허위의 사실을 기재하거나 하게 한 때
  - ☞ 5년 이하의 징역 또는 1천만원 이하의 벌금(「법」 §247②)

[별지 제2호서식의(나)]

(선거인명부) <개정 2015.12.24.>

등재번호 ①	주 소 ②	세대주 ③	성 별 ④	생년월일 ⑤	성 명 ⑥	투표용지수령인⑦		비 고 ⑧
						(가)	(나)	

주: 1. 명부기재방법

- ① 등재번호란에는 투표구단위로 그 구역안의 주소의 건물번호순 또는 통·리·반 또는 선거인의 성명의 가·나·다순이나 생년월일순에 따라 일련번호를 기재한다.
- ② 주소란에는 주민등록표상의 주소를 적는다.
- ③ 세대주란에는 세대주일 경우 "세"로 표시한다.
- ⑥ 성명란은 선거인의 성명을 한글로 기재한다. 다만, 선거권이 있는 외국인은 외국인등록표상의 성명을 기재한다.
- ⑦ 투표용지수령인란 중 "(가)"란은 사전투표소 또는 투표소에서 선거인의 본인여부를 확인받은 후 본인이 서명하거나 날인 또는 무인하며(동시선거를 포함한다), "(나)"란은 선거의 일부무효로 인한 재선거등을 실시할 때에 한하여 서명하거나 날인 또는 무인한다.
- ⑧ 비교란의 기재와 선거인명부의 수정은 다음과 같이 한다.
  - 가. 구·시·군의 장은 이의·불복신청 또는 명부등재신청에 대한 결정이 있는 때에는 그 내용을 비교란에 기재하고 구·시·군의 장 자신의 도장을 찍는다.
  - 나. 국회의원선거에서 비례대표국회의원의 선거권만 있는 사람은 비교란에 "비례대표 선거권자"로, 동시선거에서 일부 선거의 선거권만 있는 사람은 "○○ 선거권자"로, 외국인선거권자는 "외국인"으로 적는다.
  - 다. 거소·선상투표신고인명부에 오른 사람은 비교란에 "거소투표자" 또는 "선상투표자"로, 국외부재자신고인명부에 오른 사람은 "국외부재자"로 표시하되, 국회의원선거에서 비례대표국회의원의 선거권만 있는 사람과 동시선거에서 일부 선거의 선거권만 있는 사람은 나.에 따라 적은 내용 아래에 괄호를 하여 그 안에 적는다.
  - 라. 구·시·군의 장은 선거인명부 확정 전에 선거권이 없는 자·사망자·이중등재자·재외선거인명부 등재자·다른 구·시·군의 국외부재자신고인명부등재자를 발견한 때에는 이를 두줄로 삭제하고, 오기의 발견시는 그 오기된 글자만 두줄로 삭제하되, 각각 비교란에 그 사유(선거권이 없는 자·사망자·이중등재자·재외선거인명부등재자·다른 구·시·군의 국외부재자신고인명부등재자·오기)와 연월일을 기재하고 구·시·군의 장 자신의 도장을 찍는다.
  - 마. 관할 구·시·군선거관리위원회는 선거인명부 확정 후에 선거권이 없는 자·사망자·이중등재자·재외선거인명부등재자·다른 구·시·군의 국외부재자신고인명부등재자·오기된 자를 구·시·군의 장으로부터 통보받거나, 선상귀국투표신고·재외귀국투표신고를 받은 때에는 그 사실을 통합선거인명부의 비교란에 기재한다.
  - 바. 읍·면·동선거관리위원회는 사전투표기간 종료 후에 선거권이 없는 자·사망자·이중등재자·재외선거인명부등재자·다른 구·시·군의 국외부재자신고인명부등재자·오기된 자를 구·시·군의 장으로

부터 통보받거나, 관할 구·시·군선거관리위원회로부터 선상귀국투표신고자·재외귀국투표신고자를 통보받은 때에는 그 사실을 비교란에 기재한다. 다만, 읍·면·동선거관리위원회가 선거인명부를 투표관리관에게 송부한 후에는 투표관리관이 그 사실을 비교란에 기재한다. 이하 "사."에서 같다. 사. 읍·면·동선거관리위원회는 구·시·군선거관리위원회로부터 통보받은 거소투표용지 미발송자와 반송자의 해당 비교란에 "미발송", "반송"이라 기재한다.

2. 선거인명부 작성시 윗란과 동일사항이 계속될 때에는 "상동" 또는 "〃" 표시로서 생략할 수 있다. 단, 쪽을 달리할 경우는 생략할 수 없다.
3. 선거인명부가 작성되면 대철하여 선거인명부의 표지와 끝쪽의 대철부분에 구·시·군의 장의 직인을 날인한다.
4. 주민등록이 되어 있는 선거권자, 외국인선거권자 순으로 빈 줄 등을 두어 각각 구분하여 작성하되, 국회의원선거에서는 지역구국회의원의 선거권이 있는 사람을 먼저 적고, 그 다음에 비례대표국회의원의 선거권만 있는 사람을 적는다. 다만, 동시선거에서 일부의 선거에 대해서만 선거권을 가지는 사람이 있는 때에는 해당 선거권자를 선거인명부의 맨 끝에 적는다.

[별지 제2호서식의(가)] <개정 2015.12.24.>

**명부의 표지**(규칙 제10조제2항·제11조제4항·제120조제1항관련)

년 월 일 실시 ○○선거

(선거인)·(거소투표신고인)·(선상투표신고인)명부

작성 : 년 월 일부터 년 월 일까지

확정 : 년 월 일

○○시·도 ○○구·시·군

○○읍·면·동 제○투표구분(○책중○권)

○○구·시·군의 장 [인]

주 : 거소투표신고인명부 또는 선상투표신고인명부를 작성하는 경우에는"○○ 읍·면·동 제○투표구분(○책중○권)"을 "○○읍·면·동분(○책중○권)"으로 한다.

**[별지 제2호서식의(라)]** (규칙 제10조제2항 관련)〈개정 2014.1.17〉

**명부의 끝부분 기재사항**

(1) 이 선거인명부는      년      월      일부터      년      월      까지 작성하고 ○책으로  
(분철)작성하였음

○○구·시·군의 장 [인]

(2) 이 선거인명부는      년      월      일부터      년      월      까지 ○○장소와 ○○  
(구)·(시)·(군)청의 인터넷 홈페이지에서 열람하게 하였음

○○구·시·군의 장 [인]

(3) 이 선거인명부는      년      월      일 확정되었음

○○구·시·군의 장 [인]

주 : 1. 거소·선상투표신고인명부는 (1)항 및 (3)항의 예에 따라 기재한다.

2. (3)항은 명부의 이의·불복신청에 대한 결정과 변경사항의 수정에 따라 추가로 명부에 올린 후 명부의  
확정시 끝부분에 기재한다.

**[별지 제9호서식의(가)]** <개정 2015.12.24.>

**선거인명부작성상황통보서**

투표구명	인 구 수 (    년 월 일 현재)	선거인명부에 등재된 선거인수			인구수에 대한 선거인수 비 율(%)	세 대 수	비 고
		계	남	여			

주 : 1. 인구수는 선거인명부작성기준일 현재의 인구수를 기재한다.

2. "인구수·선거인명부에 등재된 선거인수·세대수"란에는 주민등록이 된 재외국민을 포함하여 작성하고, (    )안에 재외국민의 수를 따로 적는다. 지방자치단체의 의회의원 및 장의 선거를 실시하는 경우에는 선거권이 있는 외국인을 포함하여 작성하되, (    )안에 재외국민의 수를 먼저 적고 그 다음에 외국인의 수를 적어 각각 쉼표(.)로 구분한다.

3. 국회의원선거에서 비례대표국회의원의 선거권만 가지거나 동시선거에서 일부 선거의 선거권만 가지는 사람이 있어 선거인수가 다른 경우에는 선거별로 구분하여 작성한다.

### 3. 선거인명부작성 감독 등(「법」 § 39)

- 선거인명부작성 공무원
  - 임면권자 : 구·시·군의 장
  - 임면통보 : 임면권자가 지체 없이 소속·직위 또는 직급·성명 및 임면 연월일 등을 관할 구·시·군선관위에 통보
  - 해 임 : 선거인명부작성기간 중에 명부작성 공무원을 해임하고자 할 경우에는 임면권자가 관할 구·시·군선관위 또는 직급 상급선관위와 협의하여 해임
- 선거인명부작성 감독
  - 선거인명부작성의 감독 : 관할 구·시·군선관위 및 읍·면·동선관위
  - 선거인명부작성 공무원 교체 요구 : 관할 구·시·군선관위 및 직급 상급선관위
    - 명부작성공무원이 정당한 사유 없이 선거인명부작성에 관하여 구·시·군선관위 및 읍·면·동 선관위의 지시·명령·시정 요구에 불응하거나
    - 그 직무를 태만히 한 때 또는 위법·부당한 행위를 한 때
- 명부작성 방해 금지
  - 누구든지 선거인명부작성사무를 방해하거나 기타 어떠한 방법으로든지 선거인명부작성에 영향을 주는 행위를 해서는 안됨

### 4. 선거인명부작성의 전산처리(「법」 § 37)

- 선거인명부 전산작성 사전준비
  - 단말기 및 프린터 일제점검 실시
  - 주민전산 입력자료 중 행정구역 및 명칭 변경시 사전 정비 입력
  - 투표구별 명부작성시 선거인 파일은 통/반을 선택 입력하여 작성
  - 예비선거인명부 출력 및 확인

✓ 제7회 전국동시지방선거의 경우 : 2018.5.15.(화) 18:30 이후 예정

- 예비선거인명부는 선거인명부 작성 이전에 1부를 출력하여 전산처리 상태 등을 사전 확인

- 예비선거인명부는 법정서식이 아니므로 외부에 절대 유출되지 않도록 유의하여야 하고 자치단체별로 자체 계획을 수립하여 폐기할 것

○ 선거인명부 출력

- 선거인명부작성기준일까지 전·출입자 등 모든 변동사항을 수정·입력
- 변동사항 수정·입력 후 선거인명부작성기준일 일과 후 선거인명부 전산파일을 작성(익일 작성 불가)
- 선거인명부 전산파일 작성이 완료되면 선거인명부를 기간 내 출력 완료

✓ 선거인명부 파일 작성

- 작성대상 : 선거인명부작성기준일(5.22.) 현재 「법」 제15조에 따라 그 관할구역에 주민등록이 되어 있는 선거권자(지방의회의원 및 단체장선거는 외국인\* 포함)
  - \* 영주권 취득 후 3년이 경과한 외국인으로서 외국인등록대장에 등재된 자
- 등재자 : 19세 이상 거주자, 전입(거소이전)신고자, 재등록자, 거주불명등록자, 해당 외국인
- 제외자 : 19세 미만자, 말소자, 해외이주자, 국적상실자, 「법」 제18조 해당자
- 작성시기 : 선거일 전 22일
  - 제7회 전국동시지방선거의 경우 : 2018.5.22.(화) 18:30 이후

✓ 주민등록자, 해당 외국인(지방선거) 순으로 작성

✦ 유의사항 ✦

- ✓ 출력된 선거인명부는 선거인명부작성기간 중에는 행정기관의 착오 등으로 누락된 선거권자, 선거권이 회복된 자에 한하여 추가등재 가능
  - ※ 행정기관의 착오 등으로 누락된 군인 등이 선거인명부작성기간 중 거소투표 신고를 할 경우 거소투표신고인명부에 미등재 되는 것을 방지하기 위한 것임

○ 선거인명부 전산작성 시 유의사항

- 세대주가 선거권이 없어 당해 세대원 또는 동거인이 타 세대원으로 혼동되는 것을 방지

✓ 세대원 중 가장 먼저 등재된 선거권자의 세대주란에 “세”자 명기

- 명부 출력 중에 프린터의 장애로 작업이 중단될 경우

✓ 중단된 페이지의 등재번호부터 출력 가능

## 5. 선거인명부의 수기 작성

- 수기 작성 판단 및 사전 준비
  - 선거인명부의 정확한 전산 출력에 문제가 있다고 판단되는 구·시·군은 수기로 작성
  - 투표구 단위로 명부작성 담당자의 지정 등 사전준비 철저
- 수기 작성시 유의사항
  - 선거인명부의 등재누락 방지
    - 주민등록표·외국인등록표에 기재된 선거권자의 누락여부 확인 철저
    - 관내 특수시설(기숙사, 병원, 합숙소, 사회복지시설 등)의 선거권자에 대한 선거인명부 등재여부 확인 철저
    - 주민등록표 등과 작성된 명부의 대조·확인 철저
  - 성명, 주소, 생년월일을 정확히 파악 기재
  - 다만, 천재·지변 기타 부득이한 사유로 주민등록표에 의하여 선거인명부를 작성할 수 없을 때에는 그 선거권자가 거주하는 통·리의 장과 그 통·리에 거주하는 선거권자 2인 이상의 보증으로 작성
    - 외국인선거권자에 대한 선거인명부를 작성할 수 없는 경우에는 등록 외국 인기록표에 의하여 체류지를 관할하는 출입국관리사무소장 또는 출입국 관리사무소출장소장의 확인으로 작성

## 6. 전출·전입자 조치(국내체류 외국인도 이를 준용함)

- 전입자에 대한 조치
  - 선거인명부작성기준일에 신거주지에서 전입신고를 하면 주민등록이 된 것으로 보아 선거인명부도 신거주지에서 등재되어야 함
  - 선거인이 명부작성기준일 다음 날 이후에 전입신고를 하면 신거주지의 선거인명부에 등재될 수 없음
- 전출자에 대한 조치
  - 선거인이 명부작성기준일에 타 읍·면·동에 전입신고를 하면 선거인명부에 등재될 수 없음

- 전출지 읍·면·동에서는 선거인명부에 등재하지 않아야 하며, 이미 등재된 자에 대해서는 이의신청 기간 중 절차 등에 따라 수정하여야 함

✓ 선거인명부 작성과 관련, 전입자는 선거인명부작성기준일까지 관리하고 전출자에 대해서는 선거기간 중에도 계속적으로 관리에 철저를 기하여 이중 등재가 발생하지 않도록 주의

## 7. 국외이주자 조치

- 이민을 위한 국외이주 신고자가 국외로 출국한 후 법무부(출입국관리사무소)에서 통보(행정안전부 경유)한 이민출국자 통보서가 읍·면·동에 접수되면 그 접수일을 기준으로 재외국민출국자로 처리하며 선거인명부작성기준일까지 이민출국자 통보서가 접수되지 아니한 자는 국외이주신고자로 거주자 선거인명부에 등재됨
- 현지이주자는 해외이주 외의 목적으로 출국하여 현지에서 영주권 또는 그에 준하는 장기체류 자격 등을 취득하고 외교부(재외공관장 등)로부터 거주여권을 발급받은 사람을 말하며, 외교부(재외공관장 등)에서 통보(행정안전부 경유)한 현지이주자 통보서가 읍·면·동에 접수되면 그 접수일을 기준으로 재외국민출국자로 처리하므로 선거인명부작성기준일까지 현지이주자 통보서가 접수되지 아니한 자는 거주자 선거인명부에 등재됨

## 8. 선거권이 회복된 자의 처리

- 선거인명부작성기준일 현재 당해 구역에 주민등록이 된 자로서 선거인명부작성 기준일 이후 선거인명부확정일 전일까지 선거권의 결격사유가 해소되어 선거권이 회복된 때에는 다음과 같이 선거인명부에 등재함
  - 선거인명부작성기간 중에는 이를 즉시 선거인명부에 등재함
  - 선거인명부작성기간만료일의 다음 날부터 선거인명부확정일 전일까지에는 「법」 제41조(이의신청과 결정)·제42조(불복신청과 결정)·제43조(명부누락자의 구제) 규정의 처리 절차에 준하여 선거인명부에 등재함

## 9. 주민등록이 말소되었던 자의 처리

- 주민등록말소자는 선거인명부작성기준일 또는 그 이전에 재등록을 하거나 거주불명 등록되어야 선거인명부에 등재 가능하고, 선거인명부작성기준일이 지난 후 재등록자 또는 거주불명 등록자는 선거인명부에 등재할 수 없음

✓ 선거인명부작성기준일(5.22.) 후 주민등록이 말소된 자는 선거인명부에 등재가 되어 당연히 선거권이 부여되나, 선거인명부작성기준일(5.22.)에 말소된 자는 선거인명부에 등재 할 수 없음

- 본인의 귀책사유 없이 구·시·군의 장의 착오 등 명백한 잘못으로 주민등록이 말소되었던 자가 그 말소행위가 원인 무효되어 선거인명부작성기준일 현재로 주민등록이 회복된 때
  - 선거인명부작성기간 중에 발견된 때에는 당해 구·시·군의 장이 직권으로 선거인명부에 등재함
  - 이의신청기간 중에 발견된 때에는 「법」 제41조(이의신청과 결정), 「법」 제42조(불복신청과 결정) 규정의 처리절차에 준하여 선거인명부에 등재함
  - 이의신청기간 만료일의 다음 날부터 선거인명부확정일 전일까지 발견된 때에는 「법」 제43조(명부누락자의 구제)의 처리절차에 준하여 선거인명부에 등재함

## 10. 주민등록 위장전입자 등에 대한 처리

- 사위(詐僞)의 방법으로 선거인명부(거소투표신고인명부 포함)에 오르게 한 자, 거짓으로 거소투표신고 또는 국외부재자신고를 하거나 재외선거인 등록신청 또는 변경등록신청을 한 자, 특정 선거구에서 투표할 목적으로 선거인명부작성기준일 전 180일부터 선거인명부작성만료일까지 주민등록에 관한 허위의 신고를 한 자 등 소위 위장전입자 등을 처벌하도록 규정하고 있음(「법」 § 247)
- 선거인명부작성 후에도 신규전입자의 거주사실 확인을 철저히 하는 등 위장전입자에 등에 대해서는 당해 선거구에서 투표를 하지 못하도록 사전 조치 필요

### ◆ 참고사항 ◆

- ✓ 사위등재, 위장전입  
⇒ 3년 이하의 징역 또는 500만 원 이하의 벌금(「법」 §247①)
- ✓ 「법」 제39조(명부작성의 감독 등) 제8항의 규정에 위반하여 선거인명부작성사무를 방해하거나 영향을 주는 행위를 한 자  
⇒ 2년 이하의 징역 또는 400만 원 이하의 벌금(「법」 §256③2호가목)

## 11. 명부의 효력

- 선거인명부는 형식적으로 선거권을 가진 자를 확인·공증하고 선거인의 범위를 확정하는 공부(公簿)임
- 선거를 실시할 때마다 작성하도록 하여 수시명부주의를 채택하고 있음
- 선거권을 가진 자는 반드시 선거인명부에 등재되어야만 선거권을 행사할 수 있으나, 이는 선거권을 창설하는 효력(형성적 효력)을 부여하는 것은 아님

- ✓ 선거인명부에 등재된 자라 하더라도 선거일에 선거권이 없는 자는 투표할 수 없으며, 실질적으로 선거권이 있는 자라 하더라도 선거인명부에 등재되지 아니 하면 투표를 할 수 없음(「법」 §156)  
(다만, 「법」 §41·§42·§43의 이유 있다는 결정통지서를 지참하면 투표 가능)
- ✓ 선거인명부작성기준일 이후라도 국적을 상실하면 투표를 할 수 없음

## 제 5 장 거소투표신고인명부 작성

### 1. 거소투표신고 기간·방법·내용·대상(「법」 § 38, 규칙 § 11)

- 신고기간 : 선거인명부 작성기간 중(선거일 전 22일부터 5일간)

✓ 제7회 전국동시지방선거의 경우 : 2018.5.22.(화) ~ 5.26.(토) 18:00까지

- 신고방법 : 주민등록지 또는 국내거소신고지 구·시·군청 및 읍·면·동에 신고 서식에 의거 서면으로 거소투표신고

✓ 등기우편(국가 또는 해당 지자체 부담) 또는 인편신고 가능, 구두신고는 불가

- 신고내용 : 거소투표사유, 성명, 성별, 생년월일, 주소, 거소
- 신고대상 : 선거인명부에 오를 자격이 있는 국내 거주자(법 제15조 제2항 제3호에 따른 외국인 제외)로서 다음의 각 호에 해당하는 사람

✓ 「법」 제15조 제2항 제3호에 따른 외국인 : 「출입국관리법」 제10조에 따른 영주의 체류자격 취득일 후 3년이 경과한 외국인으로서 같은 「법」 제34조에 따라 해당 지방자치단체의 외국인등록대장에 올라있는 사람

- ① 사전투표소 및 투표소와 멀리 떨어진 영내 또는 함정에서 오랫동안 생활하는 군인이나 경찰공무원 → 부대장 또는 경찰관서장의 확인 필요
- ② 병원·요양소에 머물거나 수용소·교도소 또는 구치소에 수용·수감된 사람 → 병원·요양소·수용소·교도소·구치소의 장 확인 필요
- ③ 신체에 중대한 장애가 있어 거동할 수 없는 사람 → 주소지나 머무는 곳의 통·리·반장의 확인 필요

✓ 다만, 통·리·장 또는 반장의 확인을 받지 아니하고 거소투표신고를 한 경우 그 사람이 거소에서 투표할 수 있는 자로 확인된 때에는 거소투표신고인명부에 거소투표자로 등재할 수 있음(규칙 §11④ 단서)

- ③-2 「장애인복지법」 제32조에 따라 등록된 장애인 중 신체에 중대한 장애가 있어 거동할 수 없는 자 → 통·리·반장의 확인절차 없이 거소투표신고 가능

**등록장애인 중 거동불능자 거소투표신고 관련**

- 구·시·군의 장은 「장애인복지법」 제32조에 따라 등록된 장애인 중 신체에 중대한 장애가 있어 거동할 수 없는 자에게 선거인명부작성기준일 전 10일까지 거소투표 신고 안내문과 거소투표신고서 발송
  - 제7회 전국동시지방선거의 경우 : 2018.5.12.(토)까지
  - ※ 안내문은 거소투표신고서의 빈자리에 안내사항을 적는 방법으로 같음
- 등록장애인 중 거동불능자 판정기준(안) 【중앙선거관리위원회 제공】

신 체 적 장 애												정신적 장애		
지체 (하지, 척추)	뇌병변	시각	청각 (평형)	안면	신장	심장	호흡기	간	장루 요루	뇌전 증	지적 장애	자폐성 장애	정신	
2급 이상	3급 이상	2급 이상	5급 이상	4급 이상	2급 이상	2급 이상	2급 이상	2급 이상	2급	2급	2급 이상	2급 이상	1급	

※ 위 “기준표” 외의 장애유형 및 등급에 대하여도 거소투표 대상으로 판단될 경우 거소투표신고 안내를 할 수 있음

- ④ 선거일에 투표소에 가기 어려운 멀리 떨어진 외딴 섬 중 중앙선거관리위원회 규칙으로 정하는 섬에 거주하는 자 → 확인을 요하지 않음

✓ 인천 팔미도·굴업도·지도·선미도·부도, 경기 풍도·육도·국화도, 충남 유부도, 전북 상왕등도·하왕등도, 전남 소두라도·소횡간도·황제도·장도·원도·서화도·허우도·덕우도·충도·신도·백일도·흑일도·동화도·여서도·당사도·횡간도·다량도·우도·섭도·어룡도·슬도·탄향도·혈도·독거도·맹골도·죽도·곽도·진목도·갈목도·눌옥도·내병도·성남도·소성남도·소각씨도·대각이도·석만도·횡도·기도·고사도·평사도·울도, 경북 독도, 경남 국도·갈도·가왕도, 제주 횡간도·추포도

- ⑤ 투표소를 설치할 수 없는 지역\*에 장기 기거하는 자로서 중앙선거관리위원회 규칙으로 정하는 자 → 확인을 요하지 않음

\* 중앙선거관리위원회에서 선거인명부작성기준일 전 10일까지 지정 · 공고

✓ 제7회 전국동시지방선거의 경우 : 2018.5.12.(토)까지

- ⑥ 보궐선거 등에 있어서 선거구(선거구가 해당 구·시·군의 관할 구역보다 작은 경우에는 해당 구·시·군의 관할구역을 말함) 밖에 거소를 둔 사람 → 확인을 요하지 않음

○ 등기우편요금

- 대통령·국회의원 선거는 국가가 부담, 지방선거는 지방자치단체가 부담

**[별지 제3호서식의(가)] <개정 2015.8.13.>**

**거 소 투 표 신 고 서**

이 신고서는 년 월 일 오후 6시까지 주민등록지인 구·시·군의 장에게 도착되어야 거소 투표신고인명부에 올릴 수 있습니다.  
우편으로 거소투표신고를 하려는 경우에는 발송에 소요되는 시간을 고려하여 가급적 거소투표신고기간만료일 전일( 년 월 일) 까지 거소투표신고서를 우체국에 접수하거나 우체통에 투입하여 주시기 바랍니다.

주 소 (주민등록지)	우편번호 (구·시·군) (읍·면) (대로·로·길)	세 대 주 성 명	
거 소 (우편물을 받아볼 수 있는 장소)	우편번호 (구·시·군) (읍·면) (대로·로·길)	전화번호 (휴대전화번호)	
성 명	생년월일	성별	남·여

신고사유란의 해당 사유에 0표를 하고, 1·2·3에 해당하는 사람은 확인을 받아야 합니다.		
거소투표 신고사유	확 인 자	확 인 란
1. 사전투표소 및 투표소와 멀리 떨어진 영내 또는 함정에서 오랫동안 생활하는 군인이나 경찰공무원	부대장· 경찰관서장	·장의 직명(성명) _____인
2. 병원·요양소에 머물거나 수용소·교도소 또는 구치소에 수용·수감된 사람	병원·요양소·수용소·교도소·구치소의 장	·장의 직명(성명) _____인
3. 신체에 중대한 장애가 있어 거동할 수 없는 사람	주소지나 머무는 곳의 통·라·반의 장	·장의 직명(성명) _____인
4. 중앙선거관리위원회규칙이 정하는 외판 섬에 사는 사람	해당 없음	해당 없음
5. 중앙선거관리위원회가 공고한 지역에 오랫동안 머무는 사람		

본인은 「공직선거법」 제38조제1항에 따라 거소투표를 하고자 신고합니다.

년 월 일  
신고인 \_\_\_\_\_인  
\_\_\_\_\_구·시·군의 장 귀하

주: 1. "주소"란에는 주민등록표상의 주소를 적습니다.

2. "거소"란에는 우편물을 받아 볼 수 있는 곳으로서 ① 군인은 부대소재지의 행정구역명칭과 고유사서함번호 및 소속 중대명을, ② 승선자는 함정 또는 배에서 내리는 때의 머무는 곳을, ③ 병원·요양소에 머무는 사람과 수용소·교도소·구치소에 수용·수감된 사람은 그 기관·시설명을, ④ 신체에 중대한 장애가 있어 거동할 수 없는 사람과 거소투표대상이 되는 외판 섬 등에 사는 사람은 그 거주하는 곳의 상세주소와 참고항목까지(세입자는 "○○○택"까지) 자세히 적어야 하며, "전화번호"란에는 연락할 수 있는 전화번호를 적습니다.

3. 거소에서 투표할 수 있는 사람에 대한 확인은 그 소속기관·시설의 명칭과 장의 직명 또는 성명을 적고 직인(職印)을 찍거나, 주소지나 머무는 곳의 통·라·반의 장의 직명 또는 성명을 적고 그 사람의 도장을 찍어야 합니다.

4. 성명은 한글로 적고 신고서에는 반드시 본인의 도장 또는 손도장을 찍거나 서명하여야 합니다.

5. 허위로 거소투표신고를 한 사람 및 자신의 뜻에 따라 신고한 것으로 인정되지 아니하는 거소투표신고인에 게는 거소투표용지를 보내지 아니합니다.

6. 거짓으로 거소투표신고인명부에 오르게 하거나 허위로 거소투표신고를 한 사람은 「공직선거법」 제247조에 따라 처벌(3년 이하의 징역 또는 500만원 이하의 벌금)될 수 있습니다.

7. 삭제 <2015.8.13.>

[별지 제3호서식의(라)] <개정 2015.8.13.>

## 거 소 투 표 신 고 서

귀하께서는 통·리·반의 장의 확인을 받지 아니하고 거소투표신고를 할 수 있고, 거소투표신고를 한 후에는 머무는 곳에서 투표할 수 있습니다. 만일 사전투표소나 투표소에 가서 투표하려면 거소투표신고를 하지 않아야 합니다. 이 신고서는 년 월 일 오후 6시까지 주민등록지인 구·시·군의 장에게 도착되어야 거소투표신고인명부에 올릴 수 있습니다.

우편으로 거소투표신고를 하려는 경우에는 발송에 소요되는 시간을 고려하여 가급적 거소투표신고기간만료일 전일( 년 월 일) 까지 거소투표신고서를 우체국에 접수하거나 우체통에 투입하여 주시기 바랍니다.

주 소 (주민등록지)	우편번호 (구·시·군) (읍·면) (대로·로·길)			세 대 주 성 명	
거 소 (우편물을 받아볼 수 있는 장소)	우편번호 (구·시·군) (읍·면) (대로·로·길)			전화번호 (휴대전화번호)	
성 명		생년월일		성 별	남·여

본인은 「공직선거법」 제38조제4항제3호에 따라 거소투표를 하고자 신고합니다.

년 월 일

신고인 \_\_\_\_\_ ㉠

\_\_\_\_\_ 구·시·군의 장 귀하

주: 1. 이 서식은 「장애인복지법」에 따라 등록된 장애인을 위한 것입니다.

2. "주소"란에는 주민등록표상의 주소를 적습니다.

3. "거소"란에는 우편물을 받아 볼 수 있는 곳으로서 병원·요양소에 머무는 사람은 그 기관·시설 명을, 신체에 중대한 장애가 있어 거동할 수 없는 사람은 그 머무는 곳의 상세주소와 참고항목 까지(세입자는 "○○○댁"까지) 자세히 적어야 하며, "전화번호"란에는 연락할 수 있는 전화번호를 적습니다.

4. 성명은 한글로 적고 신고서에는 반드시 본인이 도장 또는 손도장을 찍거나 서명하여야 합니다.

5. 거짓으로 거소투표신고를 한 사람과 자신의 뜻에 따라 신고한 것으로 인정되지 아니하는 거소투표신고인에게는 거소투표용지를 보내지 않습니다.

6. 거짓으로 거소투표신고인명부에 오르게 하거나 허위로 거소투표신고를 한 사람은 「공직선거법」

제247조에 따라 처벌(3년 이하의 징역 또는 500만원 이하의 벌금)될 수 있습니다.

## 거소투표신고 안내문

2018.6.13.(수) 실시하는 전국동시지방선거의 거소투표신고에 관하여 다음과 같이 안내하오니 거소투표신고 대상에 해당하는 선거인 여러분은 한분도 빠짐없이 신고하여 소중한 투표권을 행사하시기 바랍니다.

□ 신고기간 : 2018.5.22. ~ 5.26. (5일간)

□ 신고서식 : 가까운 구·시·군청, 읍·면사무소 및 동주민센터에 비치

※ 중앙선거관리위원회 홈페이지(<http://www.nec.go.kr/>)의 초기화면 또는 분야별 정보(선거 정보) 메뉴의 자료실에서 거소투표신고서식 출력하여 사용가능

구 분	신 고 대 상 자
거소(자택·요양소 등 머무는 곳에서 투표할 자	① 사전투표소 및 투표소와 멀리 떨어진 영내 또는 함정에서 오랫동안 생활하는 군인이나 경찰공무원
	② 병원·요양소에 머물거나 수용소·교도소 또는 구치소에 수용·수감된 사람
	③ 신체에 중대한 장애가 있어 거동할 수 없는 사람
	④ 중앙선거관리위원회규칙이 정하는 외딴 섬에 사는 사람
	⑤ 중앙선거관리위원회가 공고한 지역에 오랫동안 머무는 사람

□ 신고서 작성 및 발송

- 신고서는 한글로 기재하고 반드시 본인이 날인(서명이나 손도장도 가능)하여 2018년 5월 26일(토) 오후 6시까지 본인의 주민등록지 구·시·군청 또는 읍·면사무소, 동 주민센터에 도착되도록 우편발송(또는 직접제출)하여야 합니다.
- 신고대상 ①·②에 해당하는 경우에는 소속기관·시설의 장의, ③의 경우(「장애인복지법」 제32조에 따라 등록된 장애인은 제외함)에는 통·리·반장의 확인을 받아야 합니다.
- 우편으로 거소투표신고를 하려는 경우에는 발송에 소요되는 시간을 고려하여 가급적 거소투표신고기간만료일 전일(2018년 5월 25일)까지 거소투표신고서를 우체국에 접수하거나 우체통에 투입하여 주시기 바랍니다.

## 2. 거소투표신고서 처리 및 투표절차

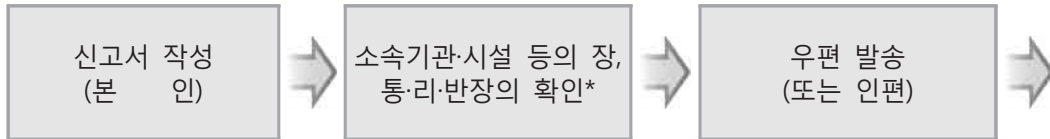

\* 소속기관·시설의 장, 통·리·반장의 확인 : 등록장애인 중 거동불능장애인은 통·리·반장의 확인을 받지 않으며, 사전에 거동불능장애인으로 분류되지 않은 장애인도 거동 불능사유가 생긴 때에는 통·리·반장의 확인을 받아 거소투표신고를 하고 거소투표를 할 수 있음

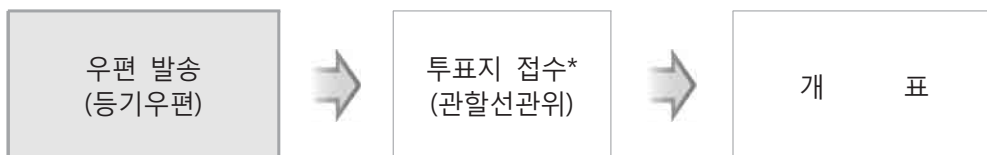
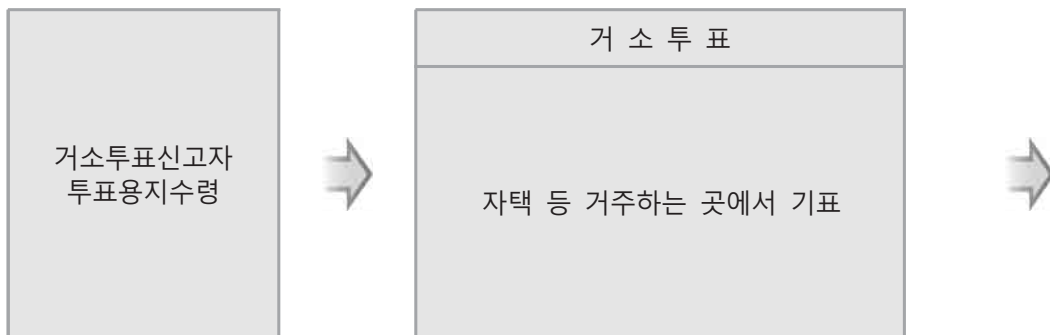
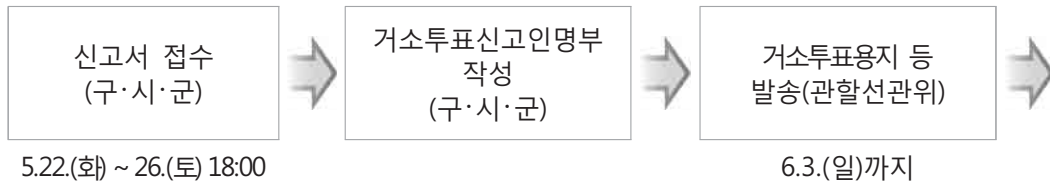

\* 선거일(6.13.) 18:00까지

### 3. 거소투표신고서 교부

- 거소투표신고서 교부시 안내 철저
  - 거소투표신고서를 신고인에게 교부할 때에는 주소·거소·성명의 기재요령과 거소란에는 반드시 우편번호와 전화번호를 기재하도록 안내
    - ※ 주민등록표상의 주소인 도로명주소를 기재
  - 거소투표신고서는 2018.5.26.(토) 18시까지 본인의 주민등록지 또는 국내거소신고지에 도착되도록 작성하여 인편 또는 우편으로 보낼 수 있도록 안내
- 거소투표신고서 대량 수요처 사전점검
  - 거소투표신고서는 일률적으로 균등 배분하지 말고 거소투표신고대상자가 많은 지역 또는 시설(병원, 요양소 등)을 사전에 파악, 과부족이 없도록 차등 배부
- 거소투표신고서의 민원창구 비치
  - 시·도, 구·시·군, 읍·면·동 민원창구에는 반드시 변경된 거소투표신고서를 신고 개시일 7일 전까지 사전에 비치하여 거소투표신고대상자의 편의 도모

### 4. 거소투표신고서 접수

- 접수기간 : 신고기간과 동일

✓ 제7회 전국동시지방선거의 경우 : 2018.5.22.(화) ~ 5.26.(토) 18시까지

- 접수방법
  - 우체국 또는 구·시·군의 장은 다른 구·시·군의 장에게 송달되어야 할 거소투표신고서를 배달 받았으나 부득이한 사유로 거소투표 신고기간 만료일의 마감 시각까지 해당 구·시·군의 장에게 도달시킬 수 없는 경우
    - 우선 모사전송의 방법으로 송부하고, 그 원본을 지체 없이 송부
    - 이 경우 당해 구·시·군의 장은 모사전송으로 도달된 거소투표신고서를 접수하여 거소투표신고서 접수부에 기재하고 거소투표신고인명부에 등재 하되, 거소투표신고서 원본을 받아 이를 확인하여야 함
    - 모사전송된 거소투표 신고서와 그 원본을 함께 거소투표신고서철에 편철하여야 함

✦ 유의사항 ✦

- ✓ 거소투표신고서를 관할 구·시·군선거관위에 송부한 후에 접수되는 거소투표신고서도 관할 구·시·군선거관위에 지체없이 송부하여야 함
- ✓ 모사 전송시 거소투표신고서 여백에 “원본과 틀림없음”을 기재한 후 전송자의 사인을 날인하여 송부하고, 그 원본은 즉시 우편(등기)으로 송부하며, 모사 전송한 사본은 발송한 기관에서 당해 선거의 임기만료일까지 별도 보관

- 신고서 접수시 신고요건 미비 여부를 불문하고 모두 접수부에 기재
- 접수부의 「거소투표신고사유(비고)」란에는 거소투표신고서의 거소투표신고 사유란에 표시된 해당번호를 기재(요건 미비자는 사유 기재)
- 신고기간 중 신고서를 모아 두었다가 접수부에 일괄 기재하는 사례가 없도록 주의
- 요건 미비자는 그 사유를 거소투표신고서 접수부의 「거소투표신고 사유(비고)」란에 기재한 후 본인에게 지체없이 그 뜻을 통지하고 투표소에 직접 나와서 투표하도록 안내
- 신고기간이 지난 후 도착되는 신고서라도 수취를 거절해서는 안되며, 일단 거소투표신고서 접수부에 모두 기재한 후 신고기간 경과 후 접수되었음을 「거소투표신고사유(비고)」란에 명기하고, 신고인 본인에게는 신고요건 불비로 거소투표를 할 수 없으므로 선거일에 직접 투표소에 와서 투표하도록 통보·안내함

- ✓ 거소투표신고기간이 5일간으로 한정되어 있고 거소투표신고대상자가 기재사항 누락 및 요건 미비자로 처리되어 통보되었을 경우 재작성 신고할 기간이 없으므로 거소투표신고인에게 작성방법을 사전 주지시키기 바람

- 거소투표신고서 작성자가 본인인지 의사, 필체 등을 통해 허위·대리 거소투표 신고 여부 철저 확인
- 신체에 중대한 장애가 있어 거동할 수 없는 자가 통리 또는 반의 장의 확인을 받지 않고 작성한 거소투표신고서를 접수한 경우
  - 구·시·군의 장이 거소에서 투표할 수 있는 자인지 여부를 확인하여 거소투표 신고인명부에 등재할 수 있음(규칙 § 11④ 단서)

- ✓ 거소투표신고서 여백에 그 확인 내용을 기재하고 담당자가 서명 또는 날인 하도록 함

- 법령에 따라 사전투표소와 멀리 떨어진 영내 또는 함정에서 오랫동안 생활하는 군인이나 경찰공무원으로서 소속부대장의 확인인이 날인되어 있으나 확인자의 직위가 중대장, 대대장 등으로 표시되어 있는 경우 소속부대장이 아닌 것이 명백하지 아니한 이상 신고요건이 구비된 것으로 봄
- 거소투표신고서와 주민등록표상의 주소가 다른 경우 주민등록번호 등을 확인하여 거소투표신고인 본인임을 구·시·군의 장이 확인한 때에는 보완등재할 수 있음
- 거소투표신고 요건이 구비된 신고라면 신고서에 반드시 본인의 자필이나 우편에 의한 신고를 요하는 것은 아니나 본인의 의사에 반하여 타인이 신고한 것이 명백한 경우에는 정당한 신고서로 보지 아니함
- 거소투표신고를 한 자가 신고기간이 마감된 후 신고서의 반환을 요구하더라도 일단 거소투표신고인명부에 등재된 자는 반환이 불가하여 거소투표를 실시하여야 하나
  - 허위로 신고한 자 및 자신의 의사에 의하여 신고된 것으로 인정되지 아니한 거소투표신고인에게는 당해 구·시·군선거관위의 의결로 거소투표 투표용지를 발송하지 아니할 수 있으며
  - 이 경우에는 구·시·군선거관리위원회는 거소투표신고인명부에 등재가 되었을지라도 지체없이 당해 선거인에게 그 사유를 알리고 주민등록지(국내거소신고지)의 투표소에서 투표해야 한다는 뜻을 통보
- 읍·면·동선거관리위원회는 구·시·군선거관리위원회로부터 통지 받은 거소투표용지 미발송·반송자 명단을 지체없이 투표관리관에게 통지하여야 하고, 통지받은 거소투표 투표용지 미발송자와 반송자의 선거인명부 해당 「비고」란에 “미발송”, “반송”이라 기재하고 당해인이 선거일 투표시 인정 처리

## 5. 거소투표신고의 철회

- 거소투표신고기간 내에 철회 요구 시
  - 거소투표신고인명부에 등재된 경우에는 그 명부와 거소투표신고서접수부에서 삭선하여 삭제하고 각 “비고” 란에 그 사유와 연월일을 기재한 후 구·시·군의 장의 사인을 날인함
  - 선거인명부의 “비고” 란에 “거소투표신고자” 라 명기된 사항을 삭제하고 그 여백에 “철회” 라고 기재한 후 연월일과 구·시·군의 장의 사인을 날인함
- 거소투표신고기간이 만료된 후에 철회 요구 시
  - 거소투표신고기간이 지난 후에는 철회할 수 없으나, 거소투표를 하지 못한 경우 선거일에 주민등록지 투표소에 가서 투표관리관에게 거소투표용지와 회송용봉투를 반납하는 때에는 투표할 수 있음을 통지·안내함

【별지 제3호서식의(나)】(규칙 제11조제3항 관련) 〈개정 2014.1.17〉

### 거소·선상투표신고서 접수부

접수번호	성명	주소	거소·선상투표신고사유 (비고)
접수일자	생년월일·성별	거소 (우편번호)·(전화번호)	

- 주 : 1. 이 접수부에는 거소·선상투표신고서의 해당 신고사항을 기재한다.
2. 신고요건을 갖추지 아니한 사람 또는 신고를 한 사람 중 선거인명부에 올라 있지 아니하여 거소·선상투표신고인명부에 올릴 수 없는 사람은 그 사유를 비고란에 적는다.
3. “거소·선상투표신고사유” 란에는 해당 신고서의 신고사유란에 표시된 해당 번호 또는 내용을 적되, 「장애인복지법」에 따라 등록된 장애인으로서 별지 제3호서식의(라)에 따라 거소투표 신고를 한 사람은 그 거소가 병원·요양소인 경우에는 “2” 로, 그 밖의 경우에는 “3” 으로 적는다.

## 6. 거소투표신고인명부 작성 및 확정

### ○ 거소투표신고인명부 작성

- 작성기간 : 선거인명부작성기준일부터 5일 이내

✓ 제7회 전국동시지방선거의 경우 : 2018.5.22.(화) ~ 5.26.(토)

- 작성권자 : 구·시·군의 장
- 작성부수 : 투표구별로 2통(구·시·군용, 관할 구·시·군위원회 송부용 각 1통)
- 기재방법
  - “거소”란에는 거소투표신고서의 거소란에 적혀 있는 내용을 기재
  - 거소투표신고인명부에 등재되는 대상자는 즉시 선거인명부의 「비고」란에 “거소투표자”로 기재

### ○ 명부작성시 유의사항

- 거소투표신고서접수부는 거소투표신고서 접수순에 따라 작성함
- 거소투표신고서의 하단 중앙여백에 선거인명부 등재번호를 기재하고 거소투표 신고인명부 등재순에 의하여 투표구별로 편철함
- 거소투표신고인명부가 작성되면 이중등재 여부, 결격자등재 여부, 정당한 신고자의 누락 여부, 거소성명·우편번호 오기 여부 등을 거소투표신고서와 철저히 대조하여 오류가 없도록 함
- 확정된 거소투표신고인명부는 수정할 수 없음
- 확정된 거소투표신고인이 사망자, 결격자로 확인된 때라도 확정된 거소 투표신고인 수를 변경 처리하지 아니함

### ○ 거소투표신고인명부의 확정 및 송부(「법」 § 44, 규칙 § 16)

- 거소투표신고인명부 확정일 : 선거인명부작성기간 만료일의 다음 날

✓ 제7회 전국동시지방선거의 경우 : 2018.5.27.(일)

- 확정된 거소투표신고인명부 등 송부
  - 구·시·군의 장은 거소투표신고인명부 확정 후 그 확정상황을 지체없이 관할 구·시·군위원회에 통보하여야 함

- 구·시·군의 장은 거소투표신고인명부에 올라있는 자의 거소투표신고서를 거소투표신고인명부 등재번호순으로 정리·편철하여 그 명부 확정 후 즉시 그 명부와 함께 관할 구·시·군위원회에 송부하여야 함
- 구·시·군의 장은 거소투표신고인명부 확정후 사위의 방법으로 선거인명부에 오른 자가 거소투표신고자인 때와 사망자, 결격자를 발견한 때에는 즉시 관할 구·시·군위원회에 그 사실을 통보함

**별지 제2호서식의다) (거소투표신고인명부)·(선상투표신고인명부) <개정 2015.12.24.>**

등재 번호	선거인명부등재번호	성 명	주 소	비 고
	(거소투표)·(선상투표) 접수일시	생년월일, 성별	거소(우편번호)	

- 주: 1. "주소"란에는 주민등록표상의 주소를 적는다.
2. "거소"란에는 거소투표신고서의 거소란에 적혀 있는 내용을, 선상투표신고서는 선박의 명칭란 및 팩시밀리 번호란에 적혀 있는 내용을 적는다.
3. 국회의원선거에서 비례대표국회의원의 선거권만 있는 사람은 "비고"란에 "비례 대표 선거권자"로, 동시선거에서 일부 선거의 선거권만 있는 사람은 "○○ 선거권자"로 적는다.
4. 구·시·군선거관리위원회는 구·시·군의 장으로부터 선거권이 없는 사람, 사망한 사람, 잘못 적힌 사람에 대한 통보가 있는 때에는 그 사실을 "비고"란에 적는다.
5. 명부는 투표구별로 구분하여 작성하고, 거소투표자 또는 선상투표자 순서는 선거인명부등재번호 순에 따른다.
6. 그 밖에 거소·선상투표신고인명부 작성방법은 선거인명부 작성방법에 준한다.

## 거소투표신고서 접수·처리 등의 잘못된 사례에 대한 예방·대처방안

항 목	사 례	예방·대처방안
요건미비 신고자에 대한 처리	<ul style="list-style-type: none"> <li>○ 요건이 미비된 신고서를 방치하거나 결격사유가 있는 자에 대한 처리 미숙으로 신고인으로부터 이의가 제기되는 사례</li> <li>○ 접수부에 접수 처리하지 않고 신고한 본인에게도 그 사유를 통보해 주지 않은 사례</li> </ul>	<ul style="list-style-type: none"> <li>○ 거소투표신고서를 접수한 때에는 즉시 거소투표신고서 접수부에 모두 등재한 후</li> <li>○ 신고요건 구비여부와 선거인명부에 등재되어 있는지 여부를 확인하여 요건 구비자는 거소투표신고인명부에 바로 등재</li> <li>○ 신고요건이 미비된 자는 그 접수부 “비고”란에 신고요건 미비사항 요지를 기재하고 거소투표신고인명부에 등재할 수 없는 사유와 선거일에 직접 투표소에 나와서 투표해야 함을 본인에게 통보</li> </ul>
선거인명부 비고란에 “거소투표 신고인” 기재 처리	<ul style="list-style-type: none"> <li>○ 거소투표신고인명부에 등재된 자를 선거인명부의 “비고”란에 “거소투표 신고인”이라고 명기하지 않아 선거인명부상의 거소투표신고인수와 거소투표신고인명부상의 신고인수가 상이하여 거소투표신고자를 조작 등재하였다는 오해 발생 사례</li> </ul>	<ul style="list-style-type: none"> <li>○ 거소투표신고인명부 작성 즉시 반드시 선거인명부와 대조확인하여 “거소투표신고자” 기재여부 확인</li> </ul>
거소투표 신고서 접수마감 처리	<ul style="list-style-type: none"> <li>○ 거소투표신고 접수 마감일이 지나서 도착되는 거소투표신고의 접수를 거부하는 사례</li> <li>○ 신고기간 경과 후 도착되는 신고서가 신고기간내에 발송우체국의 소인이 된 것이라 하여 거소투표신고인명부에 등재하는 사례</li> </ul>	<ul style="list-style-type: none"> <li>○ 기한이 지난 거소투표신고서라 하더라도 일단 거소투표신고서 접수부에 모두 기재한 후 신고기간 경과 후 접수되었음을 “비고”란에 명기함</li> <li>○ 신고한 본인에게는 신고요건 미비로 거소투표를 할 수 없음을 통보하여 선거일에 투표소에 직접 와서 투표할 수 있도록 통지함</li> <li>○ 우체국소인이 신고기간 내에 찍혀진 것이라 하여 모두 거소투표신고인명부에 등재해서는 안되며, 반드시 신고기한 내에 접수되어야 명부에 등재할 수 있음</li> </ul>

항 목	사 례	예방·대처방안
거소투표 대리신고에 대한 처리	<ul style="list-style-type: none"> <li>◦ 읍·면·동직원, 통·리·반장 등이 자기 관내 선거권자의 거소투표신고서를 대신 작성해 주는 사례</li> <li>◦ 장애인수용시설에 집단 거주하는 정신 지체장애인에 대한 거소투표신고를 대리신고한 사례</li> <li>◦ 동일한 필체로 작성된 거소투표 신고서 여러 매가 접수되어 거소투표 신고인명부 확정후 대리신고 사실이 발견된 사례</li> </ul>	<ul style="list-style-type: none"> <li>◦ 거소투표신고는 본인의 의사에 따라 본인이 직접 서면으로 신고하도록 함</li> <li>◦ 거소투표신고자 본인의 성명과 신고자의 성명이 다르거나, 거소투표신고자의 “서명 또는 날인”란에 타인의 서명 또는 인영이 찍혀 있는 경우에는 신고요건이 미비된 것으로 판단하여 처리함</li> <li>◦ 동일한 필체로 작성된 거소투표신고서가 여러 매 접수될 때는 대리신고 가능성이 있을 수 있으므로 기재사항을 면밀히 검토하고 필요시 본인 의사를 전화 확인하여야 함</li> </ul>
거소투표신고의 철회 요구에 대한 처리	<ul style="list-style-type: none"> <li>◦ 신고기간이 만료된 후 거소투표신고를 한 자가 사정에 의해 투표소에서 직접 투표를 하기 위해 본인의 거소투표 신고를 철회 요구하는 사례</li> </ul>	<ul style="list-style-type: none"> <li>◦ 거소투표신고기간이 만료된 후에는 철회 요구가 불가하며 투표를 하여야 함을 안내.</li> <li>◦ 다만, 거소투표용지발송 등기우편물이 수취인 미거주 등으로 반송된 경우에는 투표소에서 투표를 할 수 있음</li> </ul>
거소투표 신고서의 편철	<ul style="list-style-type: none"> <li>◦ 거소투표신고서를 거소투표신고인 명부 등재순으로 편철하지 않은 사례</li> <li>◦ 거소투표신고서를 투표구별로 구분하지 않고 접수순서에 의하여 읍·면·동 전체로 편철</li> </ul>	<ul style="list-style-type: none"> <li>◦ 거소투표신고서의 하단 중앙여백에 선거인 명부 등재번호를 기재하고 투표구별, 거소투표신고인명부 등재 순위별로 편철하도록 함</li> </ul>
군인의 거소투표 신고서 처리	<ul style="list-style-type: none"> <li>◦ 소속 부대장의 직인이 아닌 사인이 날인 되었다는 이유로 부적격한 거소투표신고로 처리한 사례</li> </ul>	<ul style="list-style-type: none"> <li>◦ 사인이 날인 되더라도 유효한 거소투표 신고서로 처리함</li> </ul>
착오입력 등재	<ul style="list-style-type: none"> <li>◦ 신고인이 아닌 다른 사람(동명이인 등)을 등재한 사례</li> <li>◦ 거소투표신고인의 주소, 우편번호 등을 착오 전산입력하여 투표용지가 반송된 사례</li> </ul>	<ul style="list-style-type: none"> <li>◦ 거소투표신고서에 의한 전산입력 철저</li> <li>◦ 전산입력 후 거소투표신고인명부를 출력하여 거소투표신고서와 철저히 대조확인(오기입력 사항 발생시 수정 입력)</li> </ul>

## 사전투표 관련 안내사항

### □ 도입 배경

- 선거일 전에 투표하려는 사람은 누구든지 사전 신고 없이도 전국 어느 사전투표소에 가서 투표할 수 있도록 하여 선거인의 투표편의를 도모하고 선거권행사를 최대한 보장하고자 도입한 것으로
- 투표용지 발급 기계장치를 이용하여 사전투표소가 설치된 곳 어디에서나 선거인에게 해당 선거구의 투표용지를 발급·교부가 가능한 시스템으로 구축되어 사실상 세계적으로 처음 실시하는 제도라 할 수 있음
  - ※ 통합명부는 명부작성권자(구·시·군의회)로부터 선거인명부를 송부 받아 중앙위원회가 전산조직을 이용하여 **하나의 명부를 작성**한 후 모든 사전투표소에서 사용

### □ 용어 변경

변 경 전	변 경 후	비 고
부재자신고	거소투표신고	
부재자신고서	거소투표신고서	
부재자신고인명부	거소투표신고인명부	
투표관리관	사전투표관리관	
부재자투표소	사전투표소	
부재자투표참관인	사전투표참관인	

### □ 사전투표소 대상 및 범위

- 대상선거 : 모든 공직선거
- 대 상 자 : 선거일 전에 투표하려는 선거인
- 설치단위 : 관할구역 안의 읍·면·동마다 1개소
  - ※ 읍·면·동 관할구역에 군부대 밀집지역 등이 있는 경우에는 추가 설치 가능
- 기 간 : 선거일 전 5일부터 2일간 06:00~18:00
  - ※ 2018.6.13.(수) 동시지방선거의 사전투표기간 : 6.8.(금), 6.9.(토)

### □ 사전투표 절차 및 방법

- 본인여부 확인(신분증 사진과 얼굴 대조)
- 본인확인기 신분증명서 스캔 → 선거인 조회(명부단말기)
- 명부등재 확인되면 본인확인기에 “손도장” 또는 “서명”

- 투표용지 발급기 이용 투표용지와 주소라벨을 출력하고, 회송용 봉투에 주소라벨을 부착하여 투표용지와 함께 선거인에게 교부
  - ☞ 관내선거인 : 투표용지(7종) 발급하여 교부 ※ 제주5종, 세종4종
  - ☞ 관외선거인 : 출력된 주소라벨을 회송용봉투에 부착하여 투표용지(7종)와 회송용 봉투(1매)를 교부함
- 관내선거인은 기표한 투표지를 투표함에 투입하고, 관외선거인은 기표한 투표지를 회송용봉투에 넣은 후 봉합하여 투표함에 투입

### <사전투표와 종전 부재자투표 방법 비교>

## 종전 부재자투표

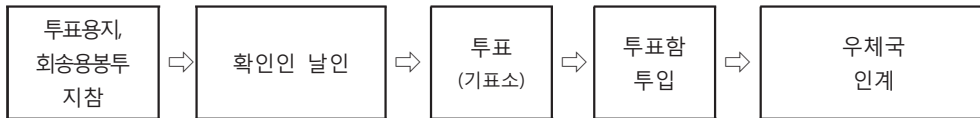

## 통합명부사용 사전투표

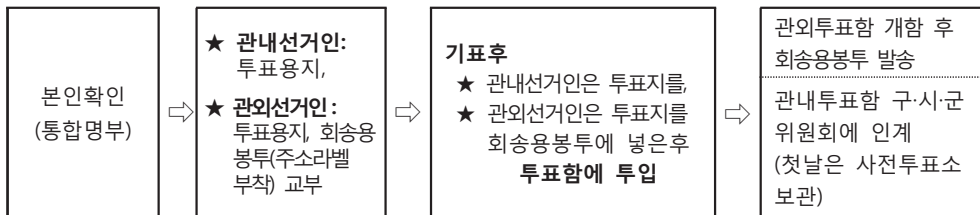

## □ 사전투표 장비 및 보안

- 통합선거인명부의 운영은 통합선거인명부 서버, 운용프로그램, 통합명부통신망, 통합명부운용장비로 구성
  - ※ 통합명부운용장비는 명부단말기(노트북PC), 투표용지 발급기, 본인확인기(손도장 또는 서명입력기), 유·무선통신장비, 무정전전원장치가 있음
- 통합명부통신망은 보안성이 강화된 국가정보통신망 또는 전용망으로 구축, 전기 통신 장애 등 대비 '통신사 무선통신망'을 보조망으로 구축
  - ※ 주통신망과 보조통신망으로 이원화하여 안전성 확보
- 국가정보통신망이 설치되지 못하는 경우 전용회선을 설치하고 선거정보 통신망을 이용하여 주통신망 구성
- 사전투표소에서 투표한 선거인의 투표용지 발급 기록을 실시간 통합선거인명부에 기록·유지하여 해당 선거인이 다른 사전투표소에서는 물론, 선거일에 일반투표소에서 투표할 수 없음(이중투표 방지)

## 제 6 장 선거인명부 열람 및 이의신청·누락자 구제

### 1. 명부 열람(「법」 § 40, 규칙 § 13)

- 열람기간 : 선거인명부작성기간 만료일의 다음 날부터 3일간

✓ 제7회 전국동시지방선거의 경우 : 2018.5.27.(일) ~ 5.29.(화)

- 열람시간 : 공휴일에 불구하고 매일 오전 9시부터 오후 6시까지로 함. 다만, 인터넷 열람은 상시 열람 가능
- 열람장소 : 구·시·군의 장이 지정하는 장소(통상 읍·면사무소, 동주민센터) 또는 구·시·군이 개설·운영하는 인터넷 홈페이지
- 열람장소·기간·인터넷 홈페이지 주소·열람방법 공고 : 열람개시일 전 3일까지

✓ 제7회 전국동시지방선거의 경우 : 2018.5.24.(목)

- 공고를 요하는 사항을 공고하지 않으면 선거의 무효사유가 될 수도 있음
- 공고 후 천재·지변 기타의 사유로 열람이 불가능한 경우에는 장소를 변경하여 다시 공고할 수 있음
- 인터넷 열람과 관련 구·시·군이 조치하여야 할 사항
  - 구·시·군이 개설·운영하는 인터넷 홈페이지에서 본인임을 확인 받은 후 열람 및 이의 신청이 가능하도록 기술적 조치
  - 구·시·군이 개설·운영하는 인터넷 홈페이지의 초기화면에 선거인명부의 열람 방법을 안내
- 선거인명부 열람 안내
  - 열람의 일시·장소 등을 적극 홍보하여 많은 유권자가 열람하도록 안내
- 명부 열람시 관계공무원 등 참여
  - 구·시·군의 장은 명부 열람 시 반드시 관계공무원을 참여시켜 선거인 명부 오류 등 방지

[별지 제6호서식] <개정 2011.7.28>

공고 제 호

## 선거인명부 열람 및 등재여부 확인기간 등 공고

「공직선거법」 제40조제3항과 제44조제3항에 따라 년 월 일 실시하는 ○○선거의 선거인명부 열람과 확정 후 등재여부 확인 기간 및 방법 등을 다음과 같이 공고합니다.

년 월 일

○○구·시·군의 장 인

### 1. 선거인명부 열람

가. 열람기간

년 월 일부터

년 월 일까지

일간(공휴일에 불구함)

나. 열람시간 : 매일 오전 9시부터 오후 6시까지(인터넷 열람은 열람시간 제한없음)

다. 열람장소

장 소 명	소 재 지	비 고

라. 인터넷 열람 홈페이지 주소

마. 인터넷 열람방법

### 2. 선거인명부 확정 후 등재여부 등 인터넷 확인

가. 확인기간

년 월 일부터

년 월 일까지

일간(확인시간 제한없음)

나. 확인대상 : 선거인명부 등재여부, 등재번호, 투표소의 위치

다. 인터넷 확인 홈페이지 주소

라. 인터넷 확인방법

주 : "인터넷 열람(확인)방법"은 선거인명부의 인터넷 열람(확인)시 접속방법 등을 기재합니다.

## 2. 이의신청과 결정(「법」 § 41, 규칙 § 13)

- 신청기간 : 선거인명부 열람기간 내(3일간)

✓ 제7회 전국동시지방선거의 경우 : 2018.5.27.(일) ~ 5.29.(화)

- 신청권자
  - 선거권자는 누구든지 선거인명부에 누락 또는 오기가 있거나 자격이 없는 선거인이 올라 있다고 인정되는 때에는 이의신청 가능
- 신청방법 : 해당 구·시·군의 장에게 구술 또는 서면으로 신청하거나 인터넷홈페이지에서 신청할 수 있음
- 심사결정
  - 심사·결정기한 : 신청이 있는 날의 다음 날까지
  - 심사·결정권자 : 구·시·군의 장
  - 이유 있다고 결정한 때 : 즉시 선거인명부를 정정하고 신청인·관계인과 관할 구·시·군선거관리위원회에 통지
  - 이유 있다고 결정한 때 : 그 뜻을 신청인과 관할 구·시·군선거관리위원회에 통지
- 이의신청의 친절·신속한 처리
  - 구술·서면 신청에 불구하고 접수 즉시 확인 불가능한 경우를 제외하고는 즉석에서 심사·결정하여 본인에게 통보
  - 심사·결정의 잘못으로 선거관리위원회에 불복신청 요구사례가 없도록 신중 처리

## 3. 불복신청과 결정(「법」 § 42)

- 신청기간 : 이의신청 심사·결정 결과통지를 받은 날의 다음 날까지
- 신청권자 : 이의신청의 결정에 대하여 불복이 있는 이의신청인이나 관계인
- 신청방법 : 관할 구·시·군선거관리위원회에 서면으로 신청
- 심사·결정
  - 기 간 : 신청이 있는 날의 다음 날까지

- 결정권자 : 관할 구·시·군선거관리위원회
- 이유 있다고 결정한 때 : 즉시 관계 구·시·군의 장에게 통지하여 선거인명부를  
정정하게 하고 신청인과 관계인에게 통지
- 이유 없다고 결정한 때 : 그 뜻을 신청인과 관계 구·시·군의 장에게 통지

#### 4. 명부누락자의 구제(「법」 § 43, 규칙 § 15)

- 누락자의 명부등재 신청기간 : 이의신청기간만료일의 다음 날부터 선거인명부  
확정일 전일까지

✓ 제7회 전국동시지방선거의 경우 : 2018.5.30.(수) ~ 5.31.(목)

- 신청권자 및 신청방법
  - 누락된 선거권자 또는 구·시·군의 장은 주민등록표등본 등 소명자료를 첨부하여  
관할 구·시·군선거관리위원회에 서면으로 신청
- 신청사유 : 구·시·군의 장의 착오 등으로 정당한 선거권자가 선거인명부에서  
누락된 경우
- 심사·결정
  - 기 간 : 신청이 있는 날의 다음 날까지
  - 결정권자 : 관할 구·시·군선거관리위원회
  - 이유 있다고 결정한 때 : 즉시 관계 구·시·군의 장에게 통지하여 선거인명부를  
정정하게 하고 신청인에게 통지
  - 이유 없다고 결정한 때 : 그 뜻을 신청인과 관계 구·시·군의 장에게 통지

##### ✦ 유의사항 ✦

- ✓ 선거인명부 작성 후 발생한 누락자에 대해서는 구·시·군의 장이 임의로 선거인  
명부에 등재시킬 수 없으며, 이의신청 및 명부누락자 구제신청 절차에 의해서만  
가능함

[별지 제8호서식] (규칙 제15조 관련) <개정 2015.8.13.>

## 선거인명부등재신청서

선거인명부등재대상자			투표구명	등재신청사유	비 고
성 명	생년월일·성별	주 소			

년 월 일 실시하는 ○○선거에 있어서 「공직선거법」 제43조제1항의  
규정에 의하여 위와 같이 선거인명부의 등재를 신청합니다.

덧붙임 : 소명자료 ○부.

년 월 일

신청인 [ ○○구·시·군의 장 인 ]  
선거권자 ○ ○ ○ 인 ]

- 주 : 1. “주소” 란에는 주민등록표상의 주소지를 적는다.  
2. 주소·연령에 관한 소명자료는 주민등록표 등본 또는 초본을, 금치산 또는 수형사실에 관한 소명  
자료는 해당기관이 발행한 증명서류 등을 말한다.  
3. 선거인명부등재대상자가 많을 때에는 그 명단을 별지로 작성할 수 있다.

## 제 7 장 선거인명부의 수정 및 확정

### 1. 선거인명부의 수정(규칙 § 14)

#### ○ 선거인명부를 수정하는 경우

- 명부 열람기간 내 이의신청 시 구·시·군의 장이 그 신청이 이유 있다고 결정한 때
- 이의신청 결정에 대한 불복신청 시 관할 구·시·군선거위원회가 그 신청이 이유 있다고 결정하고 그 사실이 관계 구·시·군의 장에게 통지된 때
- 명부 누락자 구제신청 시 관할 구·시·군선거위원회에서 그 신청이 이유 있다고 결정하고 그 사실이 관계 구·시·군의 장에게 통지된 때
- 선거인명부의 열람기간이 지난 후 선거인명부 확정 전까지 선거인명부에 올라 있는 자 중 오기 또는 선거권이 없는 자나 사망자가 있는 것을 발견할 때

#### ○ 선거인명부 수정방법

##### 〈 선거인명부작성기간 중 〉

- 수정할 사항이 있더라도 명부작성 만료일까지는 여하한 형태의 수정(삭선처리, 글자의 수정, 「비고」란에 사유 기재 및 작성권자의 사인날인 등)처리는 없어야 함
- 다만, 행정기관의 착오에 의하여 누락된 자가 거소투표신고를 하였을 경우 선거인명부작성기간 중이라도 선거인명부에 등재하고 거소투표신고인 명부에도 함께 등재

✓ 선거인명부의 수정처리는 「공직선거관리규칙」 제14조의 규정에 의거 명부의 열람 개시일부터 가능함

##### 〈 선거인명부 확정 전 〉

- 「법」 제41조(이의신청과 결정), 「법」 제42조(불복신청과 결정), 또는 「법」 제43조(명부누락자의 구제)의 규정에 의하여 선거인명부를 수정할 때에는 그 사유와 연월일을 비고란에 기재하고, 구·시·군의 장의 사인 날인

- 선거인명부의 열람기간이 지난 후 선거인명부확정 전까지 선거인명부에 올라 있는 자 중 오기 또는 선거권이 없는 자나 사망자가 있는 것을 발견한 때에는 이를 수정 또는 삭제하되, 비교란에 그 사유와 연월일을 기재하고 구·시·군의 장의 사인 날인
- 선거인명부 확정 전에 발생한 수정사항에 대해서는 선거인명부 확정 후 「선거인명부 수정상황통보서」를 관할 구·시·군선거위원회에 통보
  - ☞ 거소투표신고인명부에 등재된 자는 선거인명부확정과 별개로 수정상황이 발생되면 그때마다 구·시·군선거위원회로 통보

### 〈 선거인명부 확정 후 〉

- 선거권이 없는 자, 사망자, 이중등재자, 오기된 자를 발견한 때에는

- ✓ 거소투표신고인명부의 경우 그때마다 지체없이 관할 구·시·군선거위원회에 별지 제7호 서식의 (나)에 의하여 그 사실을 통보하고 이를 통보받은 당해 구·시·군선거위원회는 거소투표신고인명부 「비고」란에 사유 기재
- ✓ 선거인명부의 경우에는 별지 제7호 서식의 (나)에 의하여 그 사실을 통보
  - ① 선거인명부 확정 후부터 사전투표기간 만료일(6.9.)까지 : 그때마다 구·시·군선거위원회에 통보하고, 구·시·군선거위원회는 통합 선거인명부의 「비고」란에 그 사실을 기재
  - ② 사전투표기간 만료 익일(6.10.)부터 선거일 전일까지 : 구·시·군 및 읍·면·동선거위원회에 통보하고, 읍·면·동선거위원회는 사전투표기간 중 투표한 사람의 정보가 반영된 선거인명부의 「비고」란에 그 사실을 기재

- 구·시·군선거관리위원회는 구·시·군의 장으로부터 송부받은 거소투표신고인명부(전산자료 복사본 포함)의 기재사항에 오기가 있다고 인정되는 경우에는 구·시·군의 장에게 거소투표신고서와 거소투표신고인명부의 대조·확인을 요구할 수 있음
- 읍·면·동선거관리위원회는 거소투표용지를 발송하지 아니하거나 반송된 거소투표 신고인의 명단을 통지받은 때에는 선거인명부의 「비고」란에 그 사실을 기재

- 읍·면·동선거관리위원회는 선거인명부를 투표관리관에게 송부한 후에 구·시·군의 장 또는 구·시·군선거관으로부터 오기 등을 통보받은 때에는 지체없이 이를 투표관리관에게 통보하고, 이를 통보받은 투표관리관은 선거인명부의 『비고』란에 그 사실을 기재

## 2. 선거인명부·거소투표신고인명부 확정(「법」 § 44, 규칙 § 16)

### ○ 명부확정 시기

- 선거인명부 : 선거일 전 12일

✓ 제7회 전국동시지방선거의 경우 : 2018.6.1.(금)

- 거소투표신고인명부 : 선거인명부작성기간만료일 다음 날

✓ 제7회 전국동시지방선거의 경우 : 2018.5.27.(일)

### ○ 명부의 효력 : 당해 선거에 한함

✓ 동시선거에 있어서 선거인명부와 거소투표신고인명부는 하나의 선거인명부와 거소투표신고인 명부에 의함(「법」 §204①)

### ○ 명부 확정상황 통보

- 선거인명부 및 거소투표신고인명부가 확정된 후 지체없이 그 확정상황을 별지 제9호 서식의 (나)(다)에 의하여 관할 구·시·군선거관리위원회에 통보

✓ 확정된 선거인명부 및 거소투표신고인명부의 전산자료 복사본도 함께 송부하며, 중앙선거관리위원회에서 구·시·군의 장에게서 제출받은 선거인명부 전산자료 복사본으로 통합선거인명부를 작성하므로 지체없이 송부

- 구·시·군의 장은 거소투표신고인명부에 올라있는 자의 거소투표신고서를 그 명부등재번호순으로 정리·편철하여 명부 확정 후 즉시 그 명부와 함께 관할 구·시·군 선거관리위원회에 송부

### ○ 구·시·군의 인터넷 홈페이지로 확정된 선거인명부 등재여부, 등재번호 및 투표소의 위치를 확인할 수 있는 기술적 조치(6.2. ~ 6.13.)

**[별지 제7호서식의(나)]** (규칙 제14조제4항 관련) <개정 2015.8.13.>

**확정된(선거인명부)·(거소투표신고인명부)·(선상투표신고인명부)의 오기사항등의 통보서**

투 표 구 명	등 재 번 호	성 명	오 기 사 항 등	비 고

- 주 : 1. “오기사항등” 란에는 오기·선거권이 없는 자·사망자등에 대한 사실을 기재한다(예 : 성명중 “○○” 은 “××” 의 오기임, ○년 ○월 ○일 ○○법 위반으로 ○○형을 받음, ○년 ○월 ○일 사망함등).
2. 주민등록이 된 재외국민과 선거권이 있는 외국인의 경우에는 비교란에 각각 “주민등록 재외국민” 또는 “외국인” 이라 적는다.

**[별지 제9호서식의(나)]** <개정 2015.12.24.>

**선거인명부확정상황통보서**

투표 구명	① 인구수 (년 월 일 현재)	② 선거인 명부에 등 재된 선거인수		③ 직권수정에 의한		④ 이의·불복신청등의 결정에 의한		⑤ 확정된 선거인 수	⑥ 거소투표 신고인명부 등재자수	⑦ 선상투표 신고인명부 등재자수	인구수에 대한 선거인수 비율(%)	⑧ 세대수	비고
		계	남	감	증	감	증						

- 주 : 1. 이 서식은 다음과 같이 기재한다.
- ①란은 선거인명부작성기준일 현재의 인구수를 기재한다.
- ②란은 선거인명부작성상황통보서상의 선거인수(거소·선상투표신고인수를 포함한다)를 기재한다.
- ③란은 선거인명부확정 전까지 사망자·선거권이 없는 자 및 이중등재자 등의 발견으로 직권수정하여 감소된 선거인수를 기재한다.
- ④란은 선거인명부열람에 의한 이의·불복신청에 대한 결정 및 선거인명부열람기간이 지난 후부터 선거인명부 확정 전까지 누락자에 대한 명부등재결정으로 인하여 증감된 선거인수를 기재한다.
- ⑤란은 ②란의 선거인수에 ③·④란의 수를 증감한 수를 기재한다.
2. ①부터 ⑧까지의 란에는 주민등록이 된 재외국민을 포함하여 작성하고, ( )안에 재외국민의 수를 따로 적는다. 지방자치단체의 국회의원 및 장의 선거를 실시하는 경우에는 선거권이 있는 외국인을 포함하여 작성(⑥⑦란 제외)하되, ( )안에 재외국민의 수를 먼저 적고 그 다음에 외국인의 수를 적어 각각 심표(,)로 구분한다.
3. 국회의원선거에서 비례대표국회의원의 선거권만 가지거나 동시선거에서 일부 선거의 선거권만 가지는 사람이 있어 선거인수가 다른 경우에는 선거별로 구분하여 작성한다.
4. 이 통보서에는 별지 제1호 <선거인명부수정상황>과 별지 제2호 <선거인명부확정내역>을 작성·첨부한다.

<별지 제1호>

선거인명부수정상황

투표구명	선거인명부 등재번호	성 명	수정내용		수정사유	비 고
			수정전	수정후		

- 주 : 1. 수정사유란은 이의신청·불복신청등에 대한 결정, 오기, 누락, 이중등재, 사망, 선거권이 없는 자 등으로 기재한다.  
 2. 선거인명부에 누락되었던 자가 "세대주"인 때에는 비교란에 "세"라고 기재한다.  
 3. 주민등록이 된 재외국민과 선거권이 있는 외국인의 경우에는 비교란에 각각 "주민등록 재외국민" 또는 "외국인"이라 적는다.

<별지 제2호>

선거인명부확정내역

투표구명	확정된 선거인수 (①+②+ ③)	① 주민등록이 된 거주자·거주불명자 선거인수						② 주민등록이 된 재외국민 선거인수						③ 외국인 선거인 수	비고
		계	사전 투표소 또는 투표소에서 투표 할 선거인	거소투표 신고를 한 선거인	선상투표 신고를 한 선거인	재외 투표소 에서 투표 할 선거인		계	사전 투표소 또는 투표소에서 투표 할 선거인	거소투표 신고를 한 선거인	선상투표 신고를 한 선거인	재외 투표소 에서 투표 할 선거인			
		계						계							
		남						남							
		여						여							

주 : 이 서식은 다음과 같이 기재한다.

①란은 「주민등록법」 제6조제1항제1호 및 제2호에 해당하는 선거인수를 기재하되, 사전투표소 또는 투표소에서 투표할 선거인, 거소·선상투표신고를 한 선거인, 국외부재자신고를 하여 재외투표소에서 투표할 선거인(임기만료에 따른 대통령선거 및 국회의원선거를 실시하는 경우)으로 구분하여 기재한다.

②란은 「주민등록법」 제6조제1항제3호에 해당하는 주민등록이 된 재외국민 선거인수를 기재하되, 사전투표소 또는 투표소에서 투표할 선거인, 거소·선상투표신고를 한 선거인, 국외부재자신고를 하여 재외투표소에서 투표할 선거인(임기만료에 따른 대통령선거 및 국회의원선거를 실시하는 경우)으로 구분하여 기재하며, 사전투표소 또는 투표소에서 투표할 선거인, 거소·선상투표신고를 한 선거인은 동시선거에서 일부선거의 선거권만 가지는 사람이 있는 경우(법 제15조제1항제2호 및 제15조제2항제2호에 해당 하는 자)에는 선거별로 구분하여 그 수를 기재한다.

③란은 지방자치단체의 의회의원 및 장의 선거를 실시하는 경우 외국인선거인수를 기재한다.

[별지 제9호서식의(다)] <개정 2015.12.24.>

(거소투표신고인명부)·(선상투표신고인명부)확정상황통보서

[illegible]

주: 1. 인구수는 선거인명부작성기준일 현재의 인구수를 적습니다.

2. "인구수·선거인수·확정된 (거소투표)·(선상투표)신고인수"란에는 주민등록이 된 재외국민을 포함하여 작성하고, ( )안에 재외국민의 수를 따로 적습니다.

3. 국회의원선거에서 비례대표국회의원의 선거권만 가지거나 동시선거에서 일부 선거의 선거권만 가지는 사람이 있어 선거 인수가 다른 경우에는 선거별로 구분하여 작성한다.

4. 거소투표신고인명부와 선상투표신고인명부를 구분하여 각각 작성한다.

## 제 8 장 선거인명부의 재작성 및 사본교부

### 1. 명부의 재작성(「법」 § 45, 규칙 § 17)

#### ○ 재작성 사유

- 천재·지변 기타의 사고로 인하여 선거인명부(거소투표신고인명부 포함)가 멸실·훼손된 경우 선거의 실시를 위하여 필요한 때
- 다만, 관할 구·시·군선거위원회 송부한 선거인명부(거소투표신고인명부 포함) 등본이 있는 때에는 선거인명부를 재작성하지 아니할 수 있음

#### ○ 재작성권자 : 구·시·군의 장

#### ○ 재작성 방법

- 일반적인 경우
  - 「법」 제37조(명부작성) 내지 제45조(명부의 재작성)의 규정에 따라 재작성 하되, 관할 구·시·군선거위원회 송부한 선거인명부등본(전산자료 복사본 포함)이 있는 때에는 선거인명부를 다시 작성하지 아니할 수 있음
- 부득이한 사유가 있는 경우
  - 관할 구·시·군위원회의 의결로 선거인명부의 작성기준일·작성기간·열람기간·열람장소·이의신청 및 심사결정·유효기간과 확정 기타 선거인명부의 재작성에 관하여 필요한 사항을 따로 정할 수 있음(규칙 § 17①)
  - 구·시·군선거위원회가 선거인명부 재작성에 관하여 필요한 사항을 따로 정한 때에는 이를 공고하고 당해 구·시·군의 장에게 통보하여야 하며, 직근 상급 위원회에 보고하여야 함(규칙 § 17②)

## 2. 선거인명부·거소투표신고인명부 사본의 교부(「법」 §46, 규칙 §18)

- 교부권자 : 구·시·군의 장
- 신청권자 : 후보자, 선거사무장, 선거연락소장
  - ※ 비례대표 후보자 및 선거사무장은 제외
- 신청방법 : 구·시·군의 장에게 별지 제10호서식의 (다)에 의하되 1종에 한함
- 신청기간 : 선거기간 개시일까지
 

✓ 제7회 전국동시지방선거의 경우 : 2018.5.31.(목)까지
- 교부수량 : 후보자별 1통(사본 또는 전산자료 복사본)
- 작성비용 : 교부신청자가 교부신청과 함께 납부하며, 구·시·군의 장이 선거인명부 작성마감일까지 공시

✓ 제7회 전국동시지방선거의 경우 : 2018.5.26.(토)까지

- 서식 : 선거인명부(거소투표신고인명부 포함)의 사본 또는 전산자료 복사본의 앞표지는 「별지 제10호서식의 (가)」에 의하고, 그 끝에는 「별지 제10호서식의 (나)」에 의한 기재를 하여 원본과 틀림없음을 증명하여야 함

✓ 선거인명부사본은 전산자료에 의하여 출력한 사본으로 갈음할 수 있음

- 사본의 양도·대여금지
  - 다른 사람에게 이를 양도 또는 대여할 수 없으며, 재산상의 이익 기타 영리 목적으로 사용할 수 없음

✓ 교부받은 선거인명부 또는 거소투표신고인명부의 사본(전산자료 복사본을 포함함)을 다른 사람에게 양도·대여 또는 재산상의 이익 기타 영리를 목적으로 사용하거나 하게 한 자 ⇒ 2년 이하의 징역 또는 400만원 이하의 벌금(「법」 §256③2호다목)

- 구·시·군의 장은 선거인명부의 동일성이 유지되도록 전산자료 복사본에 변조방지 장치를 할 수 있음

[별지 제10호서식의(가)] (표지) 〈개정 2014.7.29〉

(선거인)·(거소투표신고인)·(선상투표신고인)명부 사본

1. 이 사본은 「공직선거법」 제44조에 따른 확정된 선거인명부에 따라 작성된 것이 아니므로 정당한 선거권자가 누락·이중등재 또는 잘못 기재되어 있거나 선거권이 없는 자가 올라 있을 수 있습니다.
2. 누구든지 이 사본을 다른 사람에게 양도·대여하거나 재산상의 이익 그 밖의 영리를 목적으로 사용하는 때에는 「공직선거법」 제256조제3항에 따라 처벌을 받게 됩니다.

○○구·시·군

○○읍·면·동 제○투표구분

○○구·시·군의 장

인

주: 전산자료 복사본에는 "인"을 생략한다.

[별지 제10호서식의(나)] (끝부분) 〈개정 2014.1.17〉

이 사본은 ○○읍·면·동 제○투표구의 작성된 (선거인명부)·(거소투표신고인명부)·(선상투표신고인명부)와 틀림이 없습니다.

년      월      일

○○구·시·군의 장 인

주 : 1. 선거인명부·거소투표신고인명부 및 선상투표신고인명부의 사본 교부시에 사본 끝부분에 기재하여야 한다.

2. 전산자료 복사본에는 “인” 을 생략한다.

[별지 제10호서식의(다)] 〈개정 2014.1.17〉

(선거인명부)·(거소투표신고인명부)·(선상투표신고인명부)사본교부신청서

투표구명	명부의 종류	사본의 종류	비고

년 월 일 실시하는 ○○선거에서 「공직선거법」 제46조제2항에 따라 명부의 사본교부를 위와 같이 신청합니다.

덧붙임 : 사본작성비용 원

	년	월	일
신청인	후보자	○○○	인
	선거사무장	○○○	인
	선거연락소장	○○○	인

○○구·시·군의 장 귀하

- 주 : 1. 신청인은 신청대상투표구명과 명부의 종류(선거인명부, 거소투표신고인명부 또는 선상투표신고인명부) 및 사본의 종류(일반 사본 또는 전산자료 복사본)를 기재하여야 합니다.  
2. 일반 사본과 전산자료 복사본 중 1종을 신청할 수 있습니다.

[별지 제10호서식의(라)] 〈개정 2014.1.17〉

공시 제 호

선거인명부·거소투표신고인명부 및 선상투표신고인명부의 사본 작성비용공시

년 월 일 실시하는 ○○선거에서 「공직선거법」 제46조제3항에 따른 선거인명부·거소투표신고인명부 및 선상투표신고인명부의 사본의 작성비용을 다음과 같이 공시합니다.

년 월 일

○○구·시·군의 장 인

사본의 종류	일반사본 매당 작성비용	전산자료 복사본 비용	비고
선거인명부			
거소투표신고인명부			
선상투표신고인명부			

### 3. 세대주명단 작성 · 교부(「법」 § 60조의3, § 111)

#### ○ 예비후보자의 선거운동 관련(「법」 § 60조의3)

- 교부목적 : 예비후보자의 선거운동을 위한 인쇄물 발송
- 교부신청범위 : 선거구 안에 있는 세대수의 100분의 10이내
- 신청주체 : 예비후보자등록을 한 예비후보자

#### ✓ 예비후보자 등록시기(「법」 §60조의2)

- 시·도지사·교육감 : 선거일 전 120일부터(2018.2.13.)
- 지역구시·도의회의원선거, 자치구·시의 지역구의회의원 및 장의 선거 : 선거기간개시일 전 90일(2018.3.2.)
- 군의 지역구의회의원 및 장의 선거 : 선거기간개시일 전 60일(2018.4.1.)

#### ✓ 선거기간(「법」 §33)

- 대통령선거 : 23일 / 국회의원·지방의원·자치단체장선거 : 14일

- 교부신청 : 후보자등록기간개시일 전 5일까지 서면으로 신청

#### ✓ 제7회 전국동시지방선거의 경우 : 2018.5.19.(토)까지

#### ✓ 후보자등록기간개시일(「법」 §49①)

- 대통령선거 : 선거일 전 24일
- 국회의원선거, 지방자치단체의 의회의원 및 장의 선거 : 선거일 전 20일

#### ○ 의정활동보고 관련(「법」 § 111)

- 교부목적 : 의정활동 보고를 위한 보고서 발송

#### ✓ 다만, 선거일 전 90일부터 선거일까지는 발송할 수 없음(인터넷 게재만 가능)

- 신청주체 : 국회의원, 지방의원
- 교부신청 : 연 1회에 한하여 서면으로 신청
- 교 부 : 신청 시 지체없이

○ 세대주명단 작성·교부(규칙 § 26조의2, § 49 등)

- 신청서식 : 별지 제15호의 4서식의 (가)

✓ 신청대상은 지역별·연령별·성별 등을 특정하여 기재

- 교부의무자 : 구·시·군의 장
- 작성·교부
  - 신청한 발송대상 범위 안에서 행정구역순, 지번순으로 세대주를 선정하여 교부
  - 전산조직을 이용하여 작성하는 것이 가능하고, 전산자료복사본 교부로 갈음할 수 있음
  - 세대주명단의 동일성이 유지되도록 전산자료복사본에 변조방지 장치를 할 수 있음
- 작성비용 공시
  - 구·시·군의 장이 매년 1월말까지 「별지 제32호의2서식」에 의해 공시

[별지 제15호의4서식의(가)] (규칙 제26조의2제11항·제49조제2항 관련) 〈개정 2009.2.19〉

## 세대주명단 교부 신청서

○○선거 ○○선거구

명단의 종류	신청대상	신청세대수	비고

「공직선거법」(제60조의3제3항)·(제111조제3항)의 규정에 따라 세대주명단의 교부를 위와 같이 신청합니다.

덧붙임 : 작성비용                      원

년            월            일

국 회 의 원    ○ ○ ○ 인

신청인    ○ ○ 의회의원    ○ ○ ○ 인

예 비 후 보 자    ○ ○ ○ 인

○○구·시·군의 장 귀하

- 주 : 1. 명단의 종류에는 “일반명단” 또는 “전산자료 복사본”을 기재합니다.  
 2. “신청대상”은 지역별·연령별·성별 등을 특정하여 기재하여야 합니다.  
 3. 예비후보자는 선거구 안에 있는 세대수의 100분의 10 이내에 해당하는 수까지만 신청할 수 있습니다.

[별지 제32호의2서식] <신설 2005.8.4>

공시 제 호

## 세대주명단 작성비용 공시

「공직선거법」(제60조의3제3항)·(제111조제3항)의 규정에 따라 세대주명단의 작성비용을 다음과 같이 공시합니다.

년 월 일

○○구·시·군의 장 인

일반명단 매당 작성비용	전산자료 복사본 비용	비 고

[규칙 제31조제4항 규정 관련]

## 시각장애선거인 세대주 명단 교부신청서

1. 선거명 : ○○선거 ○○선거구
2. 후보자 성명 :
3. 명단의 종류 :

「공직선거법」 제66조에 따른 점자형 선거공약서의 우편 발송을 위하여 「공직선거관리규칙」 제31조 제4항의 규정에 따라 시각장애인선거인과 그 세대주 성명·주소의 교부를 위와 같이 신청합니다.

년 월 일

신청인 후보자 인

○○구·시·군의 장 귀하

주 : 명단의 종류에는 “일반명단” 또는 “전산자료 복사본” 을 기재합니다.

## 제 9 장 투 표

### 1. 선거방법(「법」 § 146)

- 선거는 기표방법에 의한 투표로 함
- 투표는 직접 또는 우편으로 하되, 1인 1표로 함
  - 다만, 국회의원선거, 시·도의원선거 및 자치구·시·군의원 선거에 있어서는 지역구 의원선거 및 비례대표의원선거마다 1인 1표로 함
- 투표를 함에 있어서는 선거인의 성명 기타 선거인을 추정할 수 있는 표시를 하여서는 아니 됨

### 2. 투표소의 설치(「법」 § 147, § 148)

- 투표소의 설치 및 공고
  - 읍·면·동선거관리위원회가 선거일 전일까지 관할 구역안의 투표구마다 투표소를 설치하고, 선거일 전 10일까지 그 명칭과 소재지를 공고

- ✓ 제7회 전국동시지방선거의 경우 : 2018.6.3.(일)까지
- ✓ 학교·관공서 및 공공기관·단체의 장은 투·개표 장소 협조요구에 우선적으로 응해야 함. 정당한 사유없이 응하지 아니한 자는 500만 원 이하 과태료(「법」 §261④)

- 병영 안과 종교시설 안에는 투표소를 설치하지 못함, 다만 종교시설의 경우 투표소를 설치할 적합한 장소가 없는 부득이한 경우에는 허용

- 사전투표소의 설치 및 공고
  - 구·시·군선거관리위원회는 사전투표소를 설치할 때에는 선거일 전 9일까지 그 명칭·소재지 및 설치·운영기간을 공고

- ✓ 제7회 전국동시지방선거의 경우 : 2018.6.4.(월)까지

### 3. 투표관리관 및 투표사무원(「법」 § 146조의2, § 147⑨)

#### ○ 투표관리관 및 사전투표관리관(「법」 § 146의2, 규칙 § 67)

- 대 상 : 구·시·군선거관리위원회가 국가 또는 지방자치단체의 소속 공무원 또는 각급학교의 교직원 중에서 투표구마다 1인씩 위촉
- 역 할 : 해당 투표구의 투표사무관리
- 해촉 사유
  - 법규에 위반되거나 불공정한 행위를 한 경우
  - 정당한 사유 없이 관할 구·시·군위원회 또는 읍·면·동위원회의 지시·명령에 불응하거나 그 임무를 게을리 한 경우
  - 건강 또는 그 밖의 사유로 임무를 수행하기 어렵다고 인정되는 경우

#### ○ 투표사무원(「법」 § 147⑨)

- 위촉/공고 : 읍·면·동위원회가 위촉하고 선거일 전 3일까지 성명을 공고

✓ 투표사무원 공고 : 2018.6.10.(일)까지

- 대 상
  - 국가공무원 (「국가공무원법」 제2조) 및 지방공무원 (「지방공무원법」 제2조)

✓ 다만, 일반직공무원 중公安직군의 공무원과 교육공무원외의 특정직 및 정무직 공무원을 제외함

- 각급학교의 교직원
- 「은행법」 제2조의 규정에 의한 은행의 직원
- 「공공기관의 운영에 관한 법률」 제4조 제1항 제3호에 해당하는 기관 중 정부가 100분의 50 이상의 지분을 가지고 있는 기관(한국은행 포함)의 직원
- 「농업협동조합법」·「수산업협동조합법」·「산림조합법」·「업연초생산협동조합법」에 의하여 설립된 조합의 직원
- 「지방공기업법」 제2조에 규정된 지방공사·공단의 직원
- 투표사무를 보조할 능력이 있는 공정하고 중립적인 자

✓ 투·개표사무원으로 위촉된 자가 정당한 사유 없이 직무수행을 거부·유기·해태한 경우 ⇒ 100만원 이하 과태료(법 §261⑧2호바목)

#### 4. 투표안내문의 발송(「법」 § 153)

- 주 체 : 구·시·군선거관리위원회
- 대상(방법) : 관할구역 안의 매세대(우편발송)
- 기 재 내 용 : 세대별 선거인의 성명, 선거인명부등재번호, 투표소의 위치·투표할 수 있는 시간, 투표할 때 가지고 가야 할 지참물 기타 투표참여를 권유하는 내용 등(선거공보 동봉)
- 기 한 : 선거인명부확정일 후 2일까지

✓ 제7회 전국동시지방선거의 경우 : 2018.6.3.(일)까지

- 우편요금 : 국가 또는 당해 지방자치단체가 부담
- ※ 제65조 제7항에 따라 통보받은 세대(시각장애선거인)는 점자형 투표안내문 동봉

#### 5. 거소투표자에 대한 투표용지의 발송(「법」 § 154)

- 주 체 : 구·시·군선거관리위원회
- 발송대상 : 거소투표신고인명부에 올라있는 선거인
- 시 기 : 선거일 전 10일까지

✓ 제7회 전국동시지방선거의 경우 : 2018.6.3.(일)까지

- 발송·참관
  - 정당추천위원의 참여하에 발송하되, 정당추천위원이 참석하지 아니한 때에는 참여를 포기한 것으로 봄
  - 투표용지의 일련번호를 절취한 후 거소투표용지를 바코드가 표시된 회송용 봉투에 넣고 다시 발송용 봉투에 넣어 봉합함
  - 책자형 선거공보를 동봉하여 발송
  - 투표방법 기타 선거에 관한 안내문을 거소투표용지와 동봉하여 발송
  - 발송·회송은 등기우편으로 하되, 우편요금은 국가 또는 지자체가 부담
  - 우체국장은 다른 우편물보다 우선하여 취급하여야 함

## 6. 투표시간(「법」 § 155)

- 투표시간 : 선거일 오전 6시부터 오후 6시까지
  - 다만, 마감할 때에 투표소에서 투표하기 위하여 대기하고 있는 선거인에게는 번호표를 부여하여 투표하게 한 후에 달아야 함

✓ 제7회 전국동시지방선거의 경우 : 2018.6.13.(수) 오전 6시 ~ 오후 6시

- 거소투표자의 경우 선거일 오후 6시까지 관할 구·시·군선거관리위원회에 투표용지가 도착되어야 함

## 7. 투표의 제한(「법」 § 156)

- 투표할 수 없는 자
  - 선거인명부에 올라 있지 아니한 자. 다만, 「법」 제41조(이의신청과 결정) 제2항·제42조(불복신청과 결정)제2항·제43조(명부누락자의 구제)제2항의 이유 있다는 결정통지서를 가지고 온 자는 투표할 수 있음
  - 선거인명부에 등재되어 있더라도 선거일에 선거권이 없는 자는 투표할 수 없음
- 거소투표자의 투표
  - 거소투표자는 거소투표를 하여야 함
  - 다만, 허위신고자 및 자신의 의사에 의하여 신고된 것으로 인정되지 아니하여 거소투표용지를 송부받지 못한 자와 거소투표용지가 반송되어 거소투표용지를 송부받지 못한 자, 거소투표용지를 송부받았으나 거소투표를 하지 못한 사람으로서 선거일에 해당 투표소에서 투표관리관에게 거소투표용지와 회송용 봉투를 반납한 사람은 선거일에 해당 투표소에서 투표할 수 있음
  - 이 경우 투표관리관은 선거인명부 또는 제154조 제3항에 따라 통보받은 거소투표자의 명단과 대조확인하고 선거인명부 「비고」란에 그 사실을 기재하여야 함

## 8. 투표용지 수령 및 기표절차(「법」 § 157, 규칙 § 82②)

- 투표관리관은 신분증명서를 제시하지 아니한 선거인에게 투표용지를 교부하여서는 아니됨

### ✓ 신분증명서

- 관공서 또는 공공기관이 발행한 증명서로서 사진이 첨부되어 본인임을 확인할 수 있는 주민등록증·여권·운전면허증·공무원증·국가유공자증·장애인등록증·외국인등록증·자격증 그 밖에 신분을 확인할 수 있는 증명서 또는 이들 기관이 기록·관리하는 것으로서 사진이 첨부되어 본인임을 확인할 수 있는 서류

- 선거인은 투표용지를 받은 후 기표소에 들어가 투표용지에 1인의 후보자(비례대표국회의원선거와 비례대표지방의회의원선거에 있어서는 하나의 정당을 말함)를 선택하여 투표용지의 해당란에 기표한 후 그 자리에서 기표내용이 다른 사람에게 보이지 아니하게 접어 투표참관인 앞에서 투표함에 넣어야 함
- 투표용지를 교부받은 후 그 선거인에게 책임이 있는 사유로 훼손 또는 오손된 때에는 다시 이를 교부하지 아니함
- 선거인은 투표소의 질서를 해하지 아니하는 범위 안에서 초등학교 이하의 어린이와 함께 투표소(초등학교인 어린이의 경우에는 기표소 제외) 안에 출입할 수 있으며,
  - 시각 또는 신체의 장애로 인하여 자신이 기표할 수 없는 선거인은 그 가족 또는 본인이 지명한 2인을 동반하여 투표를 보조하게 할 수 있음
  - 같은 기표소 안에 2인 이상이 동시에 들어 갈 수 없음

## 9. 사전투표, 거소투표(「법」 § 158, § 158의2)

### 〈 사전투표 〉

- 대 상 : 선거일 전에 투표하려는 선거인 누구나(거소투표자 제외)
- 투표기간 : 2018.6.8. ~ 6.9.(2일간)
- 투표시간 : 오전 6시부터 오후 6까지
- 제 시 물 : 신분증명서

- 사전투표를 하려는 선거인은 사전투표소에서 신분증명서를 제시하여 본인임을 확인받은 다음 전자적 방식으로 손도장을 찍거나 서명한 후 투표용지를 받아야 함

○ 사전투표의 우편발송

- 발송자 : 사전투표관리관 등
- 시 기 : 사전투표 기간 중 매일의 사전투표마감 후 또는 사전투표기간 종료 후
- 방 법 : 사전투표참관인의 참관 하에 다음에 따라 처리
  - ① 투표용지와 회송용 봉투를 함께 교부하여 투표하게 한 경우에는 사전투표함을 개함하고 사전투표자수를 계산한 후 관할 우체국장에 인계하여 등기우편으로 발송
  - ② 회송용 봉투를 교부하지 않고 투표하게 한 경우에는 첫째날은 사전투표소에 보관하고 해당 사전투표함을 사전투표 종료 후 직접 관할 구·시·군선거관리위원회에 인계

〈 거소투표 〉

- 기관·시설의 장은 거소투표용지 도착 즉시 거소투표에 최대한 편의를 제공하여야 함

✦ 유의사항 ✦

- ✓ 해당 기관·시설에 안내
  - 기표소 설치대상 기관·시설 신고 및 기표소 운영 등에 차질이 없도록 해당 기관·시설에 관련내용 안내
- ✓ 공정성·중립성 견지
  - 거소투표 제도는 선거인의 거소·건강상태 등을 감안하여 참정권을 보장하기 위한 제도이므로,
  - 신고인 본인 의사에 관계없이 의식불능자 또는 의사표시 불능자를 대신하여 허위 신고 또는 대리투표하거나, 의식불능자 또는 의사표시 불능자의 가족의사를 물어 허위신고 또는 대리투표하는 일이 없도록 철저한 관리 필요

- 투표장소 : 자택, 군부대, 병원·요양소·수용소·교도소·구치소 등 거소

※ 거소투표를 하지 못한 경우 선거일에 투표소에 가서 거소투표용지와 회송용 봉투를 반납 후 투표 가능

○ 투표절차

- ① 관할 구·시·군선거관으로부터 송부 받은 거소투표용지에 1인의 후보자를 선택하여 투표용지의 해당칸에 기표
- ② 기표한 투표지를 회송용 봉투에 넣어 봉합하여 등기우편(무료)으로 발송
  - ※ 회송용 봉투에는 도장날인, 거소·성명 등 어떠한 표시도 하지 않도록 안내
  - ※ 선거일 오후 6시까지 관할 구·시·군선거관에 도착되도록 발송

## 10. 투표참관(「법」 § 161, § 213)

- 투표관리관은 투표참관인으로 하여금 투표용지의 교부상황과 투표상황을 참관하게 하여야 함
- 투표참관인 선정·신고
  - 신고자 : 정당·후보자·선거사무장 또는 선거연락소장
  - 신고인수 : 후보자마다 투표소별로 2인
  - 신고시기·방법 : 선거일 전 2일까지 읍·면·동선거관리위원회에 서면으로 신고
- 투표참관인의 지정 : 투표소마다 8인
- 투표참관인이 될 수 없는 자
  - 후보자 및 후보자의 배우자, 대한민국 국민이 아닌자, 미성년자
  - 「법」 제18조(선거권이 없는 자) 제1항 각호의 1에 해당하는 자
    - ※ 법 제18조 제1항 제2호 후단 위헌판결로 집행유예자는 가능
  - 「법」 제53조(공무원 등의 입후보) 제1항 각호의 1에 해당하는 자
- 투표참관
  - 투표참관인은 투표에 간섭하거나 투표를 권유하거나 기타 어떠한 방법으로든지 선거에 영향을 미치는 행위를 하여서는 아니됨
  - 투표관리관은 원활한 투표관리를 위하여 필요하다고 인정하는 경우에는 투표참관인을 교대로 참관하게 할 수 있고, 이 경우 정당·후보자별로 참관인수의 2분의 1씩 교대하여 참관하게 하여야 함

- 투표참관인은 투표참관 도중에 이의가 있을 경우에는 해당 투표관리관에게 그 시정을 요구할 수 있음
- 읍·면·동선거관리위원회가 선정한 투표참관인은 정당한 사유 없이 참관을 거부하거나 그 직을 사임할 수 없음

## 11. 사전투표참관(「법」 § 162, § 213)

- 사전투표관리관은 사전투표참관인으로 하여금 사전투표 상황을 참관하게 하여야 함
- 사전투표참관인 선정·신고
  - 신고자 : 정당·후보자·선거사무장 또는 선거연락소장
  - 신고인수 : 후보자마다 투표소별로 2인
  - 신고시기·방법 : 선거일 전 7일까지 구·시·군선거관리위원회에 서면으로 신고
- 기타 투표참관에 관한 사항은 「법」 § 161 준용

## 12. 투표소 등의 출입제한(「법」 § 163)

- 투표소에 출입할 수 있는 자(그 외에는 누구든지 투표소에 들어갈 수 없음)
 

✓ 투표하려는 선거인, 투표참관인, 투표관리관, 읍·면·동선거관리위원회 및 그 상급 위원회의 위원과 직원, 투표사무원
- 선거관리위원회의 위원·직원·투표관리관·투표사무원 및 투표참관인이 투표소에 출입 하는 때에는 중앙선거관리위원회규칙이 정하는 바에 따라 표지를 달거나 붙여야 하며, 이 규정에 의한 표지외에는 선거와 관련한 어떠한 표시물도 달거나 붙일 수 없음
  - ※ 표지는 다른 사람에게 양도·양여 불가
- 사전투표소의 출입제한에 대해서 「법」 § 163 준용

### 13. 투표소 등의 질서유지(「법」 § 164 ~ § 166)

- 경찰공무원 또는 경찰관서장에게 원조 요구
  - 투표관리관 또는 투표사무원은 투표소의 질서가 심히 문란하여 공정한 투표가 실시될 수 없다고 인정될 때
  - 투표소 안 또는 투표소로부터 100미터 안에서 소란한 언동을 하거나 특정 정당이나 후보자를 지지 또는 반대하는 언동을 하는 자가 있어 필요하다고 인정될 때
- 원조요구를 받은 경찰공무원 또는 경찰관서장은 즉시 이에 따라야 함
  - ※ 투표소의 질서유지를 위한 경우를 제외하고는 누구든지 투표소안에서 무기·흉기·폭발물을 지닐 수 없음

### 14. 투표의 비밀보장(「법」 § 167, 규칙 § 92)

- 질문 및 진술요구 금지
  - 누구든지 선거일의 투표마감시각까지 선거인이 투표한 후보자의 성명이나 정당명을 질문하거나 진술을 요구할 수 없음
- 텔레비전방송국 등의 예외적인 질문허용
  - 대상 : 텔레비전방송국·라디오방송국·「신문 등의 진흥에 관한 법률」 제2조의 규정에 의한 일간신문사
  - 목적 : 선거의 결과 예상
  - 방법 : 선거일에 투표소로부터 50미터 밖에서 투표의 비밀이 침해되지 않는 방법으로 질문할 수 있음(투표마감시각까지 그 경위와 결과를 공표할 수 없음)
- 공개된 투표지의 처리
  - 선거인은 자신이 기표한 투표지를 공개할 수 없으며 공개된 투표지는 무효로 함
  - 투표관리관은 선거인 자신이 기표한 투표지를 공개한 것을 발견한 때에는 투표소에서 공개한 투표지는 투표참관인의 참관 하에 해당 선거인으로부터 그 투표지를 회수하여 공개된 투표지라는 표시를 한 후 자신의 도장을 찍거나 서명한 다음 투표함에 투입

## 15. 투표록의 작성 및 투표함의 봉쇄·봉인(「법」 § 168, § 169)

- 투표관리관은 투표소를 닫는 시각이 된 때에는 투표소의 입구를 닫아야 하며, 투표소 안에 있는 선거인의 투표가 끝나면 투표참관인의 참관 하에 투표함의 투입구와 그 자물쇠를 봉쇄·봉인하여야 함
  - 다만, 정당한 사유 없이 참관을 거부하는 투표참관인이 있는 때에는 그 권한을 포기한 것으로 보고, 투표록에 그 사유를 기재함
- 투표함의 열쇠와 잔여투표용지 및 번호지는 위의 규정과 같이 각각 봉인
- 투표관리관은 투표록을 작성하여 기명하고 서명 또는 날인하여야 함

## 16. 투표함 등의 송부 및 인계(「법」 § 170, § 171)

- 투표관리관은 투표가 끝난 후 지체없이 투표함 및 그 열쇠와 투표록 및 잔여투표용지를 관할 구·시·군선거관리위원회에 송부
  - ※ 후보자별로 투표참관인 1인과 호송에 필요한 정복을 한 경찰공무원 2인에 한하여 동반 가능
- 투표관리관은 투표가 끝난 후 선거인명부 기타 선거에 관한 모든 서류를 관할 구·시·군선거관리위원회위원장에게 인계

## 제 10 장 개 표

### 1. 개표관리(「법」 § 172)

- 주 체 : 구·시·군선거관리위원회

### 2. 개표소(「법」 § 173, 규칙 § 95)

- 공고기한 : 구·시·군선거관리위원회는 선거일 전 5일까지
  - 다만, 천재지변 기타 부득이한 사유가 있는 때에는 이를 변경할 수 있으며, 이 경우에는 즉시 공고

✓ 제7회 전국동시지방선거의 경우 : 2018.6.8.(금)까지

- 설치기한 : 선거일 전일까지

### 3. 개표사무원(「법」 § 174)

- 위촉공고 : 구·시·군선거관리위원회는 선거일 전 3일까지 그 성명을 공고

✓ 제7회 전국동시지방선거의 경우 : 2018.6.10.(일)까지

- 대 상
  - 국가공무원(「국가공무원법」 제2조), 지방공무원(「지방공무원법」 제2조), 교직원, 「은행법」 제2조의 규정에 의한 은행의 직원, 「공공기관의 운영에 관한 법률」 제4조 제1항 제3호에 해당하는 기관 중 정부가 100분의 50 이상의 지분을 가지고 있는 기관(한국은행 포함)의 직원, 농업·수산업협동조합 등의 직원, 지방공사·공단의 직원, 공정하고 중립적인 자
  - ※ 다만, 일반직공무원의 행정직군 중 교정·보호·검찰사무·마약수사·출입국관리·철도공안 직렬의 공무원과 교육공무원 외의 특정직공무원 및 정무직공무원은 제외

#### 4. 투표함의 개함(「법」 § 177)

- 구·시·군선거관리위원회위원장은 개표참관인의 참관 하에 투표함의 봉쇄와 봉인을 검사한 후 개함
- 투표함을 개함한 후 투표수를 계산하여 투표록에 기재된 투표용지 교부수와 대조

#### 5. 개표소의 출입제한과 질서유지(「법」 § 183)

- 개표소에 출입할 수 있는 자
  - 구·시·군선거관리위원회와 그 상급선거관리위원회의 위원·직원
  - 개표사무원, 개표사무협조요원, 개표참관인
- 일반관람인석에 들어갈 수 있는 자
  - 관람증을 배부받은 자, 방송·신문·통신의 취재·보도요원



# II

## 선거업무 전산처리 요령



1. 선거업무 처리 절차
2. 선거 전산업무 처리일정

- 시·군·구 담당자
- 읍·면·동 담당자





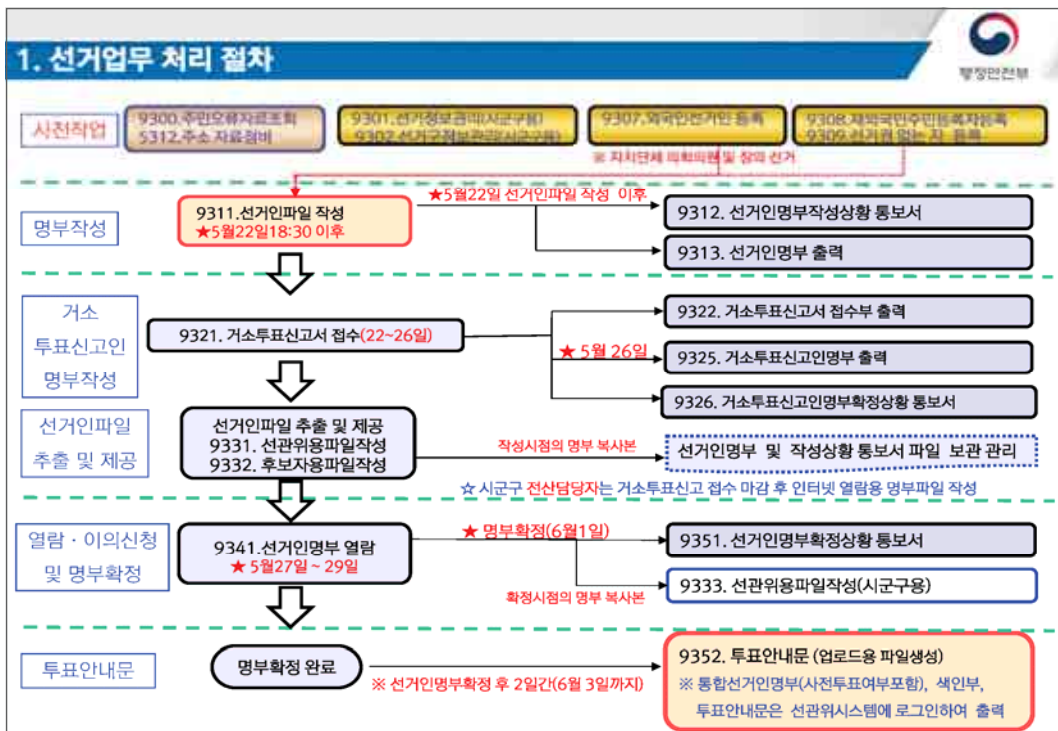

【 제7회 전국동시지방선거(6.13.) 공직선거 업무편람 】

## 2. 선거 전산업무 처리일정

사무	일정	시스템명	처리 업무	처리기관
주민등록 자료정비	5/14	주민등록 시군구 정보시스템	9300. 주민등록오류자료조회 5312. 자료정비	읍면동 ※ 5.15. 예비명부작성
선거정보확인	5/15 오전	주민등록 시군구 정보시스템	9301. 선거정보관리(시군구용) 9302. 선거구정보관리(시군구용)	시군구(선거담당)
선거인명부 작성 -예비명부(5/15) -본 명부(5/22)	작성당일(5/22) 09:00~18:00 작성 준비	결격사유 조회시스템	선거권 없는 자 일괄추출	시군구/읍면 (결격사유시스템담당) ↓ 읍면동(주민등록)
		외국인정보 공동이용 시스템	외국인 선거권자 자료 추출 및 읍면동별 송부	시군구(선거담당) ↓ 읍면동(주민등록)
		주민등록 시군구 정보시스템	9300.주민오류자료조회 및 5312.주소자료정비	읍면동(주민등록) 선거인명부작성 담당자
			9307. 외국인선거인등록	
			9308. 재외국민주민등록자등록	
			9309. 선거권 없는 자 등록	
	5/22 18:30 이후 ~ 종료 시 까지	9311. 선거인 파일 작성	읍면동(주민등록) 선거인명부작성 담당자	
		9312. 선거인명부작성상황통보서		
		9313. 선거인명부 출력		
		RIUS		340. 선거인명부 작성상황통보서(외국인포함) 370. 선거인명부 기타통보서(외국인포함)
거소투표신고서 접수	5/22 ~ 5/26 선거인파일작성 완료 이후	주민등록 시군구 정보시스템	9321. 거소 투표 신고서 접수	읍면동(주민등록)

2. 선거 전산업무 처리일정 (계속)				
사무	일정	시스템명	처리 업무	처리기관
거소·선상투표 신고인명부작성	5/26	주민등록 시군구 정보시스템	9322. 거소투표신고서접수부출력 9325. 거소·선상투표신고인명부출력 9326. 거소·선상투표신고인명부 작성상황통보서	읍면동
		RIUS	9313. 선거인명부 출력	시군구(선거담당)
		서버작업	360.거소투표신고인명부 작성상황통보서	시군구(선상담당)
열람용 파일작성 및 선관위파일제 공	5/26 ~ 거소투표신고인명부 확정 이후	주민등록 시군구 정보시스템	지자체 홈페이지 인터넷 열람용 선거인명부 파일작성	시군구(선상담당)
열람 및 이의신청	5/27 ~ 5/29	주민등록 시군구 정보시스템	9331.선관위용 파일작성 9332.후보자용 파일작성	읍면동 시군구(선거담당) ↓ 구시군(선관위)
		주민등록 시군구 정보시스템	9341. 선거인명부 열람	읍면동
선거인명부 확정	6/1	주민등록 시군구 정보시스템	9351. 선거인명부 작성상황통보서	읍면동
		주민등록 시군구 정보시스템	9333.선관위용 파일작성 (시군구용) ※ 선거인(확정)명부 선관위 송부	시군구(선거담당) ↓ 구시군(선관위)
		RIUS	350. 선거인명부작성상황통보서, 외국인포함 370. 선거인명부기타통보서, 외국인포함	시군구(선거담당)
		서버작업	지자체 홈페이지 인터넷 열람용 선거인명부 파일작성	시군구(선상담당)
투표안내문 송부	6/1 ~ 6/3	주민등록 시군구 정보시스템	9352.투표안내문 파일추출(선관위시스템 등록용)	읍면동
		선관위시스템	투표안내문 출력	읍면동
투표일 전 준비	6/9 ~ 6/12	선관위시스템	사전투표가 반영된 통합선거인명부 및 색인부 출력	읍면동



### 1. 시군구 담당자

### 3. 주민등록 시군구정보시스템-9301.선거정보관리(시군구용)

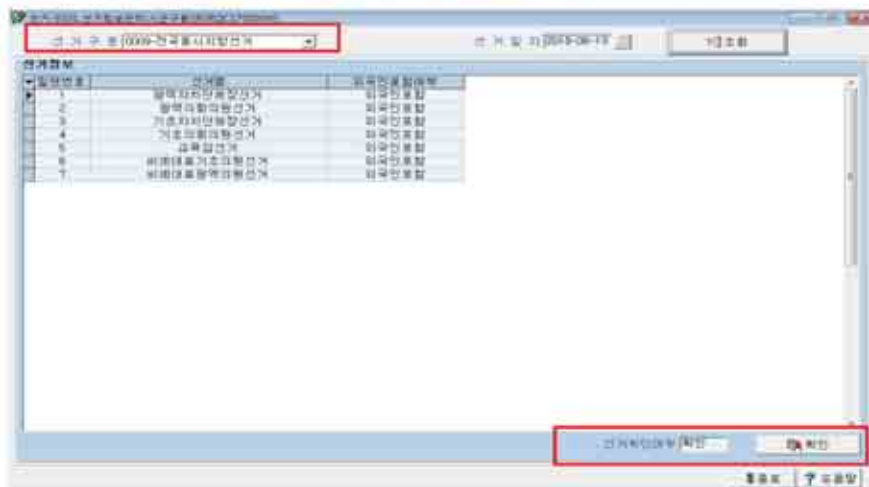

- 선거구획정: "2009-전국동시지방선거"를 선거구 조항 비준을 골라한다.
- 시·군·구 선거 담당자는 선거정보 리스트를 확인한 후 **확인** 버튼을 클릭한다.
- ※ 선거정보가 불린 경우, 주민급 주민등록전산센터(02-2076-3501, 3502)에 문의 바람.

【 제7회 전국동시지방선거(6.13.) 공직선거 업무편람 】

**1. 시군구 담당자**

**4. 주민등록 시군구정보시스템-9302.선거구정보관리(시군구용)**

행정안전부

선거구정보관리(시군구용) - 9302.선거구정보관리(시군구용)

선거구명: 0009-전국동시지방선거

선거구명: 20180613

1. 선거구명

선거구명	선거구명	선거구명
1. 0009-전국동시지방선거	0009-전국동시지방선거	0009-전국동시지방선거
2. 0009-전국동시지방선거	0009-전국동시지방선거	0009-전국동시지방선거
3. 0009-전국동시지방선거	0009-전국동시지방선거	0009-전국동시지방선거

2. 선거구명

선거구명	선거구명	선거구명
1. 0009-전국동시지방선거	0009-전국동시지방선거	0009-전국동시지방선거
2. 0009-전국동시지방선거	0009-전국동시지방선거	0009-전국동시지방선거
3. 0009-전국동시지방선거	0009-전국동시지방선거	0009-전국동시지방선거

3. 선거구명

선거구명	선거구명	선거구명
1. 0009-전국동시지방선거	0009-전국동시지방선거	0009-전국동시지방선거
2. 0009-전국동시지방선거	0009-전국동시지방선거	0009-전국동시지방선거
3. 0009-전국동시지방선거	0009-전국동시지방선거	0009-전국동시지방선거

○ 선거구명은 “0009-전국동시지방선거”를 선택한다.

○ 1. 선거구명에서 시행되는 선거를 선택 후 ①조회버튼을 클릭하여 해당 선거의 2. 선거구 정보를 각각 확인한다.

○ 선거구별로 3. 선거구관할행정동 정보를 확인한 후 ② ‘확인’ 버튼을 클릭한다

**1. 시군구 담당자**

**4. 주민등록 시군구정보시스템-9303.선거인명부작성현황관리(시군구용)**

행정안전부

선거구정보관리(시군구용) - 9303.선거인명부작성현황관리(시군구용)

선거구명: 0009-전국동시지방선거

선거구명: 20180613

1. 선거구명

선거구명	선거구명	선거구명
1. 0009-전국동시지방선거	0009-전국동시지방선거	0009-전국동시지방선거
2. 0009-전국동시지방선거	0009-전국동시지방선거	0009-전국동시지방선거
3. 0009-전국동시지방선거	0009-전국동시지방선거	0009-전국동시지방선거

2. 선거구명

선거구명	선거구명	선거구명
1. 0009-전국동시지방선거	0009-전국동시지방선거	0009-전국동시지방선거
2. 0009-전국동시지방선거	0009-전국동시지방선거	0009-전국동시지방선거
3. 0009-전국동시지방선거	0009-전국동시지방선거	0009-전국동시지방선거

3. 선거구명

선거구명	선거구명	선거구명
1. 0009-전국동시지방선거	0009-전국동시지방선거	0009-전국동시지방선거
2. 0009-전국동시지방선거	0009-전국동시지방선거	0009-전국동시지방선거
3. 0009-전국동시지방선거	0009-전국동시지방선거	0009-전국동시지방선거

○ 선거구명은 “0009-전국동시지방선거”를 선택한다.

○ 조회 시 현재 관할행정기관의 선거인명부 작성현황을 확인할 수 있다.

○ 신규기능추가 : ‘명부작성승인’ 버튼 기능 추가

→ 관할 읍면동에서 선거인명부작성을 정상적으로 완료하였으나, 재작성이 필요한 읍면동이 발생한 경우 시군구 담당자의 승인 하에 명부작성을 다시 할 수 있도록 신규기능 추가

### 1. 시군구 담당자

## 5. RIUS-통계-선거관련보고-340. 선거인명부 작성상황통보서

중앙선거관리위원회  
서울특별시선거관리위원회

○ RIUS->통계->300 선거관련보고->\* 340 선거인명부작성상황통보서\* 에서 선거구분을 골라줬을 때 나오는 화면

○ 선거구분코드는 실시하는 선거명을\* 선택해야 한다.

\*시·도 의 장 선거인 경우 '광역자치단체장선거', 시·도 의회의원선거의 경우 '광역의회의원선거'  
 , 구·시·군의 장 선거인 경우 '기초자치단체장선거', 구·시·군 의회의원선거의 경우 '기초의회의원선거' 등 9종

○ 선거구코드는 해당 시군구에 해당되는 선거구를 선택한다.

### 1. 시군구 담당자

## 5. RIUS-통계-선거관련보고-340. 선거인명부 작성상황통보서

중앙선거관리위원회  
서울특별시선거관리위원회

① 선거구분, 선거구코드, 선거일자, 기준일자 순서대로 입력한다. 기준일자는 작성상황통보서 작성일자를 입력한다.

② 동시선거가 있을 경우만 목록이 자동 조회된다.

③ [보고서 집계]를 선택하고 [실행]버튼을 눌러 작성상황통보서를 집계한다.

④ 재검송기관이 조회되면 해당 읍면동이 작성상황통보서를 반드시 작성해야 하며, 읍면동 작업완료 이후 ⑤ 번작업을 재수행한다.

⑤ 시군구에서 보고서집계 후 자료를 재전송한 읍면동이 조회된다. 재전송기관이 하나라도 있으면, 반드시 보고서 집계를 다시 하고 출력해야 한다.

⑥ 집계 수행 후 [보고서출력]을 선택하고 [실행]버튼을 눌러 출력하거나, [파일생성]버튼을 눌러 엑셀파일을 저장한다.

⑦ 선관위시스템에 업로드하기 위한 제출용 파일생성

★ 엑셀파일 생성시 오른쪽과 같은 메시지가 나오면 "Enter" 키를 누르고 마우스를 클릭하지 않아야 함.

제7회 전국동시지방선거(6.13.) 공직선거 업무편람

### 1. 시군구 담당자

## 6. RIUS -통계-선거관련보고-370 기타통보서 출력 (작성상황)

[illegible]

- ① 선거구분, 선거구코드,  
선거인자수를 순서대로 입력한다.
- ② 동시선거가 있을 경우만  
특별히 자를 초첨한다.
- ③ 주상장출력 선택한다.
- ④ 유권자등록기준일 “모형”  
을 지정
- ⑤ [실정]버튼을 누르면 출력이  
거나, [파일생성]버튼을 누르면  
결과파일을 저장한다.

④ 미전송기관이 조화되면 해당 읍면동이 작성상황통보서를 받  
 시 작성해야 한다. 읍면동 작업완료 이후

★ 엑셀파일 생성시 오른쪽과 같은 메시지가 나오면 "Enter" 키를 누르고 마우스를 건드리지 않아야 함.



### 1. 시군구 담당자

## 7. RIUS -통계 -선거관련보고 -360.거소투표신고인명부 확정상황물보서

[illegible]

- ① 선거구분: 선거구코드, 선거일자, 기출일자를 순서대로 입력한다.
- 기출일자는 거수부확정성상활동보서 작성일자를 입력한다.
- ② 동시선거가 있을 경우만 입력이 가능 조희한다.
- ③ 거수부표한 선택
- ④ {보고서 집계}를 선택하고 {실정}버튼을 눌러 거수부확정성상활동보서를 집계한다.
- ⑤ 마진승수권여가 조회되면 해당 집권당이 거수부확정성상활동보서를 반드시 작성해야 한다. 집권당 작성 완료 후, ⑥번 작업 재실행
- ⑥ 시군구에서 보고서집계 후 자료를 재출송할 옵션여야 조회되는 재권승수권여가 하나라도 있는 경우 반드시 보고서 집계(④, ⑥번 작업)를 다시 하고 다시 출력을 한다.

- ④ **선관위시스템에 압로드하기 위한 선관위체출을 파일생성**

④ 선관위시스템에 업로드하기 위한 선관위체출을 파일생성

★ 엑셀파일 생성시 오른쪽과 같은 메시지가 나오면 "Enter" 키를 누르고 마우스를 건드리지 않아야 함.



### 1. 시군구 담당자

## 8. RIUS -통계 -선거관련보고 -3B0.거소투표신고서 접수내역

- ① 선거구분, 선거구코드, 선거일자를 순서대로 입력한다.
- ② 동시선거가 있을 경우만 복색이 자동 조활된다.
- ③ 거소투표만 선택
- ④ [보고서 집계]를 선택하고 [실행]버튼을 눌러 거소투표확정성활통보서를 집계한다.
- ⑤ 이관송기관이 조회되면 해당 읍면동이 거소투표신고인명부확정성활통보서를 반드시 작성해야 한다.
- ⑥ 시군구에서 보고서집계 후 자료를 재전송한 읍면동이 조회된다. 재전송기관이 하나라도 있는 경우 반드시 보고서 집계를 다시 하고 다시 출력해야 한다.

⑤ 집계 수월 후 [보고서출력]을 선택하고 [실행]버튼을 눌러 출력하거나, [파일생성]버튼을 눌러 엑셀파일로 저장한다.

★ 백셀파일 생성시 오른쪽과 같은 메시지가 나오면 "Enter" 키를 누르고 마우스를 건드리지 않아야 함.

### 1. 시군구 담당자

## 9. 인터넷 열람용 선거인 명부 작성 방법 (※시군구 전산담당자)

○ 선거인 명부 작성 또는 확정 완료 후 (5월 26일, 6월 1일)

다음과 같은 방법으로 인터넷 열람용 명부 파일을 작성하여 선거인명부 인터넷 열람 서비스를 한다.

1. irais 계정으로 공통기반1 AP서버 로그인
2. 실행파일 디렉토리 이동 : `cd /irais/a_rsr/bin`
3. 전산파일생성 작업 : `RSRCC119000Z √ /irais/a_rsr/data1/ √ 선거일자8자리`
  - 프로그램명과 선거인파일 생성 디렉토리, 선거일자8자리는 각각 한 칸(√) 띄워야 함.
  - 생성되는 파일명 : VOTEMAN\_선거일자\_작성일자.dat

예) `[irais@jumin:/irais/a_rsr/bin] RSRCC119000Z /irais/a_rsr/data1/ 20180613`

=> `/irais/a_rsr/data1/VOTEMAN_20180613_20180526.dat` 파일이 생성됨

※ 작업일을 2018년 5월 26일로 가정했을 경우임

- 4. 로그 위치: `/irais/a_rsr/log/RSRCC119000Z.log`
- ※ 선거인명부 인터넷열람용 전산파일작성 지침서 및 인터넷열람용 전산파일(샘플)

★ 주민등록,인감,서명 공동학습방(<http://10.51.21.13>) ->선거업무->자료실 게시번호 32714 에 게시

【 제7회 전국동시지방선거(6.13.) 공직선거 업무편람 】

### 1. 시군구 담당자

## 10. RIUS-통계-선거관련보고-350.선거인명부 확정상황통보서

- ① 선거구분, 선거구코드, 선거일자, 기준일자를 순서대로 입력한다. 기준일자는 확정상황통보서 작성일자를 입력한다.
- ② 동시선거가 있을 경우만 목록이 자동 조회된다.
- ③ [보고서 집계]를 선택하고 [실행]버튼을 눌러 확정상황통보서를 집계한다.
- ④ 미전송기관이 조회되면 해당 읍면동이 확정상황통보서를 반드시 작성해야 한다.
- ⑤ 시군구에서 보고서집계 후 자료를 재전송한 읍면동이 조회되면, 재전송기관이 하나라도 있는 경우 반드시 보고서 집계를 다시 하고 다시 출력해야 한다.

⑥ 집계 수월 후 [보고서출력]를 선택하고 [실행]버튼을 눌러 출력하거나, [파일생성]버튼을 눌러 엑셀파일로 저장한다.

⑦ 선관위시스템에 업로드하기 위한 선관위제출용 파일생성

★ 엑셀파일 생성시 오른쪽과 같은 메시지가 나오면 "Enter"키를 누르고 마우스를 건드리지 않아야 함.

### 1. 시군구 담당자

## 11. RIUS-통계-선거관련보고-370.기타통보서 출력 (확정상황)

- ① 선거구분, 선거구코드, 선거일자를 순서대로 입력한다.
- ② 동시선거가 있을 경우만 목록이 자동 조회된다.
- ③ 외국인 포함 선택 출력
- ④ 확정상황을 선택한다.
- ⑤ [출력]버튼을 눌러 출력하거나, [파일생성]버튼을 눌러 엑셀파일로 저장한다.

⑥ 미전송기관이 조회되면 해당 읍면동이 확정상황통보서를 반드시 작성해야 한다.

★ 엑셀파일 생성시 오른쪽과 같은 메시지가 나오면 "Enter"키를 누르고 마우스를 건드리지 않아야 함.

### 1. 시군구 담당자

## 12. RIUS -통계 -선거관련보고 -3A0.선거인명부 확정내역

① 선거구분, 선거구코드, 선거일자를 순서대로 입력한다.

② 동시선거가 있을 경우만 선택이 자동 조회된다.

③ [보고서 집계]를 선택하고 [실행]버튼을 눌러 확정내역을 집계한다.

④ 미전송가량이 조회되면 해당 읍면동이 확정상황통보서를 반드시 작성해야 한다.

⑤ 시군구에서 보고서집계 후 자료를 재전송한 읍면동이 조회되면 재전송가량이 하나라도 있으면, 반드시 보고서 집계를 다시 하고 다시 출력해야 한다.

⑥ 집계 수행 후 [보고서출력]을 선택하고 [실행]버튼을 눌러 출력하거나, [파일생성]버튼을 눌러 엑셀파일로 저장한다.

★ 엑셀파일 생성시 오류메시지와 같은 메시지가 나오면 "Enter" 키를 누르고 마우스를 건드리지 않아야 함

### 1. 시군구 담당자

## 13. 주민등록시군구정보시스템-9333.선관위용파일작성(시군구용) - 파일작성

○ 선거구분에 대표선거('0009-전국동시지방선거')를 선택하면 선거일자는 자동으로 조회된다.

○ 요청일자는 기본으로 현재일자가 지정되며 변경하고자 하는 경우 변경 가능하다.

○ 파일작성 버튼을 클릭하여 시.군.구 서버의 서버 작업디렉토리(/rais/a\_rsr/log) 폴더에 선거인명부 파일을 생성한다.

※ 시.군.구 업무담당자가 선거인명부 확정일(6/1)부터 작업이 가능하다. (★읍.면.동 업무담당자 작업 불가)

【 제7회 전국동시지방선거(6.13.) 공직선거 업무편람 】

### 1. 시군구 담당자

## 13. 선관위용파일작성(시군구용) - 처리진행상황조회

중앙선거관리위원회

1. 파일작성

선거구명: 1000-전국동시지방선거  
 관공구명: 1. 선거인명부  
 파일가칭: 20180605-선거인명부-구용용량  
 요청일자: 2018-05-08  
 서버입출력파일명: /180505\_18\_P01/180

2. 처리진행상황

처리상태: 처리완료 [파일조회] 4~5분 단위로 조회할 것

\* 조회버튼을 클릭하면 처리상태를 확인하실수도. (2018년 5월 29일 20:00)  
 처리상태가 "처리완료"로 바뀌면 파일 작성비 완료한 것입니다.  
 처리상태가 "처리"인 경우는 주연접수업체 문의하시기 바랍니다.

3. 파일 가져오기(세비접속)

시연계좌명: 180505 비밀번호: [비밀번호를 입력하십시오. 비밀번호를 입력하지 않으면 접속할 수 없습니다.]

파일전송: 진행중

○ 조회버튼을 클릭하여, 선거인명부 파일이 작성되는 처리상태를 조회한다.

○ 처리상태가 "처리완료"로 조회되면, 파일을 내려받는다. (다용량)

### 1. 시군구 담당자

## 13. 선관위용파일작성(시군구용) - 파일 가져오기

중앙선거관리위원회

1. 파일작성

선거구명: 1000-전국동시지방선거  
 관공구명: 1. 선거인명부  
 파일가칭: 20180605-선거인명부-구용용량  
 요청일자: 2018-05-08  
 서버입출력파일명: /180505\_18\_P01/180

2. 처리진행상황

처리상태: 처리완료 [파일조회]

\* 조회버튼을 클릭하면 처리상태를 확인하실수도. (2018년 5월 29일 20:00)  
 처리상태가 "처리완료"로 바뀌면 파일 작성비 완료한 것입니다.  
 처리상태가 "처리"인 경우는 주연접수업체 문의하시기 바랍니다.

3. 파일 가져오기(세비접속)

시연계좌명: 180505 ① 비밀번호: [비밀번호]

파일전송: 진행중

파일가져오기
[파일조회]
[도움말]

① '시.군.구 공통기반 API 서버'의 'IRMS' 계정의 비밀번호를 입력

★ 시군구용 **권한담당자**에게 사전에 파악해야 함

② "파일가져오기" 버튼을 클릭하여 파일작성

### 1. 시군구 담당자

#### 13. 선관위용파일작성(시군구용) - 파일 저장위치 선택

중앙선거관리위원회

- 저장하고자 하는 폴더 위치를 지정하고, 파일이름을 확인한 후 저장한다.
- 파일전송 진행률의 점선이 증가되면서 진행과정이 조회되고, 서버에 생성된 선거인명부 파일을 가져온다.
- ★ 위의 파일 가져 오기가 안 될 경우(FTP가 막힘) 구.시.군 전산담당자가 서버의 작업디렉토리(/trals/a\_ssr/log)에서 파일(VOTEMANCOPY\_20180613\_작업일자\_행정기관코드.dat)을 ftp로 전송 받는다.
- ※ 파일형식을 VOTEMANCOPY\_20180613\_작업일자\_행정기관코드.txt 파일로 변경

### 1. 시군구 담당자

#### 참고, 외국인정보 공동이용 시스템

중앙선거관리위원회

○ 외국인선거권자 파일 생성

• 외국인정보공동이용시스템 > 정보조회 > 등록외국인관리 > 등록외국인영주권자명단조회

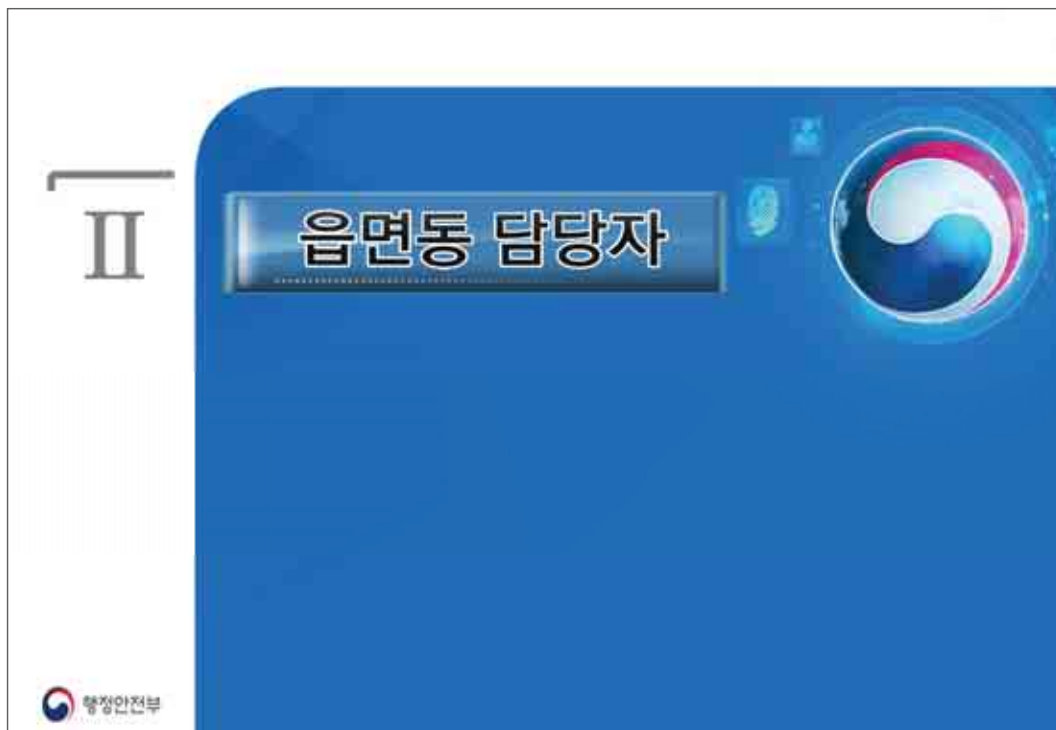

## 11. 음면통 담당자

## 14. 9300.주민오류자료 조회 - 법정동별 통반 현황

[illegible]

- 행정안전부에서 주최되는 내무부나 오후자료가 아닌 현재 거주 세대의 분, 반을 행한다.
- 관리되지 않는 분반에 세대수가 있을 경우 대상세대를 세대별 단위에서 조합하여 "자율관리노조관리" [5312] 세대분조소관" 항목에서 분/반을 수정한다.

II. 읍면동 담당자

14. 주민오류자로 조회 - 본번부번/통번/번지호오류



주민오류자-전내주민오류자료조회 [00000000000000000000]

※ 반드시 작업 확인 버튼을 클릭하여 자료를 확인하십시오.

법정동별 통번 **본번부번/통번/번지호오류 [특수문자]** 직권입력종 **개인[거주]-세대[말소]** 개인[말소]-세대[거주] 기타 오류자료

세대주주민번호	세대주성명	통번	부번	통	번	번지	호
전 동호	본명오류 (가)	나	2	3	3	가	1
전 동호	가	부번오류 (나)	2	3	3	가	1

• 법정/호, 통/번을 특수문자가 들어 있는 오류자료입니다.  
자료관리-수정관리 -> [0000] 세대별주민번호 업무처리 수정하십시오.

검색결과 0

출력 종료 도움말

○ 반드시 해당 작업영역 밑을 선택 후 조회 버튼을 클릭해주어야 한다.

II. 읍면동 담당자

14. 주민오류자로 조회 - 직권입력종



주민오류자-전내주민오류자료조회 [00000000000000000000]

※ 반드시 작업 확인 버튼을 클릭하여 자료를 확인하십시오.

법정동별 통번 **본번부번/통번/번지호오류 [특수문자]** **직권입력종** 개인[거주]-세대[말소] 개인[말소]-세대[거주] 기타 오류자료

주민번호	성명	오류영역	입력종	입력구분	특수문자
전 동호	본명오류	구분오류	구분오류	구분오류 (가/)	108-108
전 동호	가	구분오류	구분오류	구분오류 - 리본 (10/)	

• 직권입력종은 자동입니다.  
직권입력종은 자동화됩니다. 직권하십시오.

• 직권입력종은 자동으로 선거비밀부 작성 시 불허됩니다.  
직권입력종은 자동으로 불허됩니다. 합니다.

처리방법

검색결과 0

출력 종료 도움말

○ 반드시 해당 작업영역 밑을 선택 후 조회 버튼을 클릭해주어야 한다.

【 제7회 전국동시지방선거(6.13.) 공직선거 업무편람 】

**II. 읍면동 담당자**

**14. 주민오류자로 조회 - 개인[거주]/세대[말소]**

중앙선거관리위원회

자료검색: 주민오류자료조회 [R0300C125000W]

※ 반드시 작업 화면에서다 조회버튼을 클릭하여 자료를 확인하십시오.

1) 조회

법정동별·동번 | 분면부번/동번/번지호외류[특수문자] | 직권입력용 | 개인[거주]-세대[말소] | 개인[말소]-세대[거주] | 기타 오류자료

주민번호	성명	개인입력용동사실	개인입력	세대주주민번호	세대주성명	세대입력
000000000000	김	전입	거주자	000	김	사실말소
000000000000	김	출생변경	거주자	000	김	사실말소
000000000000	김	전입	거주자	000	김	사실말소

• 개인과 세대의 거주세대가 일치할 경우입니다.  
동작 확인 후 맞는 집대로 옮기려면 주민오류자료로 FAX 보내주시기 바랍니다.

검색결과

○ 반드시 해당 작업명역 값을 선택 후 조회 버튼을 클릭해주어야 한다.

**II. 읍면동 담당자**

**14. 주민오류자로 조회 - 개인[말소]/세대[거주]**

중앙선거관리위원회

자료검색: 주민오류자료조회 [R0300C125000W]

※ 반드시 작업 화면에서다 조회버튼을 클릭하여 자료를 확인하십시오.

1) 조회

법정동별·동번 | 분면부번/동번/번지호외류[특수문자] | 직권입력용 | 개인[거주]-세대[말소] | 개인[말소]-세대[거주] | 기타 오류자료

주민번호	성명	개인입력용동사실	개인입력	세대주주민번호	세대주성명	세대입력
000000000000	김	대입장구말소	말소자	440002-1	김	거주자
000000000000	김	대입장구말소	말소자	440003-1	김	거주자
000000000000	김	사실상구말소	사실말소	551006-1	김	거주자

• 개인과 세대의 거주세대가 일치할 경우입니다.  
동작 확인 후 맞는 집대로 옮기려면 주민오류자료로 FAX 보내주시기 바랍니다.

검색결과

○ 반드시 해당 작업명역 값을 선택 후 조회 버튼을 클릭해주어야 한다.

II.읍면동 담당자

14. 주민오류자료 조회 - 기타오류자료



- 오류유형
  - 세대없는 개인: 세대자료가 없는 개인자료로서 열람 등 모든 주민등록업무에서 조회가 불가능
  - 등록구분 누락: 거주자, 말소자 등과 같은 등록구분이 누락된 자료
  - 세대주관계 오류: 개인의 세대주와의 관계 오류 자료
- 직접 수정할 수 없는 부분이므로, 출력하여 수정하여야 하는 사항을 기재하여 FAX송신

II.읍면동 담당자

14. 기타주소정비 - 자료관리 - 명부관리 - 5210.세대별명부



- 자료관리 → 명부관리 → 5210.세대별명부에서 주택명칭·층·호수(기타주소) 항목에 자료가 있는 대상자를 모두 조회
- 등록구분이 거주자, 국외이주신고자, 해외채류자, 거주불명자, 재외국민거주자, 재외국민출국신고자, 재외국민출국자, 재외국민거주불명자 등 각각 조회하여 자번주소 끝자리(0)안에 표기되어있는 주택명칭·층·호수를 전수 확인
- 주택명칭·층·호수(기타주소)에 주소에 해당하지 않는 자료(전화번호, 주민등록번호 등)가 있는 경우, 수정대상자를 선택하고 5312.세대현주소관리버튼을 클릭하여 현주소의 주택명칭·층·호수(기타주소) 자료를 수정

【 제7회 전국동시지방선거(6.13.) 공직선거 업무편람 】

## II. 읍면동 담당자

### 14. 기타주소정비-5312.세대현주소정리

행정안전부

○ 주거형태·층·호수(다가구주택인 경우에만) 항목에 불필요한 기재사항 삭제 후 저장버튼 클릭

○ 반드시 화면을 닫고 다음 대상자 정비

## II. 읍면동 담당자

### 15. 9307.외국인선거인등록 - 외국인조회

행정안전부

○ 외국인선거인을 등록한다.

○ 조회하고자 하는 법정동을 선택한다. 모두 조회하고자 할 경우에는 법정동을 선택하지 않는다.

○ 엑셀파일로 일괄 등록한 경우 주소는 자동입력되지 않기 때문에 법정동명을 선택하여 조회할 경우 누락될 수 있다.

II. 읍면동 담당자

15. 외국인선거인등록 - 외국인추가



- 외국인선거인등록은 "추가" 버튼을 클릭한 후 외국인등록번호, 이름, 주소 등을 입력하고 "저장" 버튼을 클릭한다.
- 위 메뉴에서 등록된 외국인은 모두 선거인명부에 등재되므로 신중하게 입력한다. (선거권이 있는 외국인만 등록함)

II. 읍면동 담당자

15. 외국인선거인등록 - 외국인수정



- 수정하려는 대상자 선택 후 "수정" 버튼을 누른 후, 수정하고자 하는 내용을 수정하고 "저장" 버튼을 클릭한다.
- OR배너게이터를 이용해서 이전자료와 다음자료를 이동하면서, 자료확인 및 수정을 할 수 있다.

【 제7회 전국동시지방선거(6.13.) 공직선거 업무편람 】

## II. 읍면동 담당자

### 15. 외국인선거인등록 - 외국인삭제

서울선거관리위원회

- 삭제하고자 하는 대상을 외국인리스트에서 선택한 후, 삭제버튼을 클릭한다.
- 외국인 대상자 중에 19세 미만의 대상자는 선거권이 없기 때문에 삭제 처리한다.

## II. 읍면동 담당자

### 15. 외국인선거인등록 - 외국인일괄등록1

서울선거관리위원회

- “파일열기” 버튼을 클릭하여 제공된 외국인 선거인 엑셀파일을 읽는다.
- 입력하고자 하는 엑셀파일에는 선거권자만 포함하고 있어야 한다.
- ※ 해당 읍면동의 외국인선거권자만 등록 (시군구에서 파일 제공시 각읍면동별로 분류하여 제공해야함)
- 엑셀 칼럼순서 : 연번, 행정기관명, 등록번호, 성명, 성별, 국적, 등록일자, 체류지, 전화번호, 체류자격, 만료일자, 법정동코드, 도로명코드, 지하여부, 건물본번, 건물부번, 산구분, 번지, 호, 상세주소, 참고항목
- 데이터형식 : 등록번호: XXXXXX-XXXXXX, 등록일자/만료일자: 2008.12.30.

II. 읍면동 담당자

15. 외국인선거인등록 - 외국인입괄등록2



외국인등록·외국인입괄등록 [HSPCC120002W]

외국인입괄등록

등록일자	비유지	전화번호	등록자격	만료일자	처리결과
2004.03.04	경상북도 포항시 북구 흥해읍 한동대학	010-9999-9999	F-3	2006.02.28	정상처리
2005.09.30	경상북도 포항시 북구 흥해읍 한동대학	010-9999-9999	F-3	2006.08.31	정상처리
2005.06.16	경상북도 포항시 북구 흥해읍 성곡2리	010-9999-9999	F-1	2007.06.14	정상처리
2005.10.14	경상북도 포항시 북구 흥해읍 학천리	010-9999-9999	F-3	2006.07.02	정상처리
2006.01.24	경상북도 포항시 북구 흥해읍 한동대학	010-9999-9999	F-3	2006.02.28	정상처리

입괄등록하기 | 입괄저장 | 취소 | 종료

- 검색파일의 내용과 그리드의 내용이 같은지 확인한다.
- "입괄저장" 버튼을 클릭한다.
- 처리결과가 "정상처리"가 아닌 외국인에 대해서는 자료를 확인하고, "추가" 버튼을 이용하여 건별로 입력한다.

II. 읍면동 담당자

15. 외국인선거인등록 - 외국인입괄등록3



선거(투표) - 외국인등록 [HSPCC120003W]

외국인선거인등록

번호	등록번호	성명	생년월일	성별	등록일자	등록자격	만료일자	처리결과
1	01111	ENLOW JR. ER	1901-11-18	남	2005-11-18	포항시 남구 구룡포읍 구룡리	2006-11-18	정상처리
2	01111	김민희	1901-11-18	남	2005-11-18	포항시 남구 구룡포읍 구룡리	2006-11-18	정상처리
3	01111	HALDOR BUSA	1901-11-18	남	2005-11-18	포항시 남구 구룡포읍 구룡리	2006-11-18	정상처리
4	01111	JAMES BORG	1901-11-18	남	2005-11-18	포항시 남구 구룡포읍 구룡리	2006-11-18	정상처리
5	01111	PARK CHAILE	1901-11-18	남	2005-11-18	포항시 남구 구룡포읍 구룡리	2006-11-18	정상처리
6	01111	CHERCH BERN	1901-11-18	남	2005-11-18	포항시 남구 구룡포읍 구룡리	2006-11-18	정상처리
7	01111	OWO BERN	1901-11-18	남	2005-11-18	포항시 남구 구룡포읍 구룡리	2006-11-18	정상처리
8	01111	ENLOW BERN	1901-11-18	남	2005-11-18	포항시 남구 구룡포읍 구룡리	2006-11-18	정상처리
9	01111	문자영후손	1901-11-18	남	2005-11-18	포항시 남구 구룡포읍 구룡리	2006-11-18	정상처리
10	01111	박문	1901-11-18	남	2005-11-18	포항시 남구 구룡포읍 구룡리	2006-11-18	정상처리
11	01111	JIN JINHA	1901-11-18	남	2005-11-18	포항시 남구 구룡포읍 구룡리	2006-11-18	정상처리
12	01111	HAZARD JIA	1901-11-18	남	2005-11-18	포항시 남구 구룡포읍 구룡리	2006-11-18	정상처리
13	01111	LI KUNMU	1901-11-18	남	2005-11-18	포항시 남구 구룡포읍 구룡리	2006-11-18	정상처리
14	01111	WIDMEL JODON	1901-11-18	남	2005-11-18	포항시 남구 구룡포읍 구룡리	2006-11-18	정상처리
15	01111	LI MARIO KA	1901-11-18	남	2005-11-18	포항시 남구 구룡포읍 구룡리	2006-11-18	정상처리
16	01111	YOO MI JIA	1901-11-18	남	2005-11-18	포항시 남구 구룡포읍 구룡리	2006-11-18	정상처리
17	01111	김미진	1901-11-18	남	2005-11-18	포항시 남구 구룡포읍 구룡리	2006-11-18	정상처리
18	01111	조미스	1901-11-18	남	2005-11-18	포항시 남구 구룡포읍 구룡리	2006-11-18	정상처리
19	01111	FLIND	1901-11-18	남	2005-11-18	포항시 남구 구룡포읍 구룡리	2006-11-18	정상처리
20	01111	박미진	1901-11-18	남	2005-11-18	포항시 남구 구룡포읍 구룡리	2006-11-18	정상처리
21	01111	김미진	2005-02-02	남	2005-02-02	포항시 남구 구룡포읍 구룡리	2006-02-02	정상처리
22	11111	김미진	1911-11-11	남	2005-11-11	포항시 남구 구룡포읍 구룡리	2006-11-11	정상처리
23	14000	LIOM	1978-05-08	남	2005-05-08	포항시 남구 구룡포읍 구룡리	2006-05-08	정상처리
24	00000	김미진후손	1901-01-01	남	2001-01-01	포항시 남구 구룡포읍 구룡리	2002-01-01	정상처리
25	00000	박문	1900-02-01	남	1900-02-01	포항시 남구 구룡포읍 구룡리	2001-02-01	정상처리

입괄등록하기 | 입괄저장 | 취소 | 종료

- 검색파일로 입괄등록 시 자동으로 입력되지 않는 주소(도로명주소 상세주소 등/층/호, 공동주택명, 동번)는 대상자 별로 "수정" 버튼을 클릭하여 입력한다.
- 선거인생성시 법정동과 읍면에 따라 해당 투표구에 배정되므로 정확히 입력해야 한다.

【 제7회 전국동시지방선거(6.13.) 공직선거 업무편람 】

### II. 읍면동 담당자

#### 16. 9308.재외국민주민등록자 등록 - 재외국민주민등록자 조외

서울특별시  
행정안전부

- 선거인명부 작성 전 관할 읍면동의 모든 재외국민주민등록자를 등록한다.
- **입력등록** 버튼을 클릭 시, 기존에 등록되어 있던 대상자는 삭제되며 버튼을 클릭 한 시점에 선거업무에서 사용하기 위한 재외국민주민등록자 데이터가 생성된다. (읍면동 담당자가 선거인명부 작성 바로 직전에 작업해야 함)

### II. 읍면동 담당자

#### 16. 재외국민주민등록자 등록 - 재외국민주민등록자 입력등록

서울특별시  
행정안전부

- **입력등록** 버튼을 클릭 후 정상적으로 등록이 되었을 경우 나오는 메시지이다.
- 선거권확정여부
  - **확정** : 재외국민 주민등록자로 작성기준일로부터 최초 등록된 날짜가 3개월 이상이 확실한 대상자.
  - **미확정** : 재외국민 주민등록자로 작성기준일로부터 최초 등록된 날짜가 3개월 미만이므로 담당자 확인이 필요한 대상자

II. 읍면동 담당자

16. 재외국민주민등록자 등록 - 재외국민주민등록자 추가



- 선거인명부작성 전 누락된 재외국민주민등록자를 개인별로 등록한다. (예비명부 작성 이후 전입지 등 누락자 발견 시)
- 건 별 입력은 "추가" 버튼을 클릭하고 주민등록번호 입력 후 "조회" 버튼을 클릭하여 주민등록자료를 조회한다.
- **월별 주민등록 3개월미만 여부(선거권 부여가 결정되는 것이므로 신중하게 체크함)와 최초 재외국민주민등록자로 등록한 날짜를 입력 후 저장 버튼을 클릭한다.**

II. 읍면동 담당자

16. 재외국민주민등록자 등록 - 재외국민주민등록자 수정



- 법정공공 통반이 누락된 경우, 입력한다.
- **주민등록 3개월미만 여부(선거권 부여가 결정되는 것이므로 신중하게 체크함)를 체크 후 저장 버튼을 클릭한다.**
- 저장 후 화면을 닫으면 메인화면에서 선거권확정여부가 확정으로 변경되는 것을 확인한다.



II. 읍면동 담당자

17. 9311.선거인파일 작성 - 기초사항조회

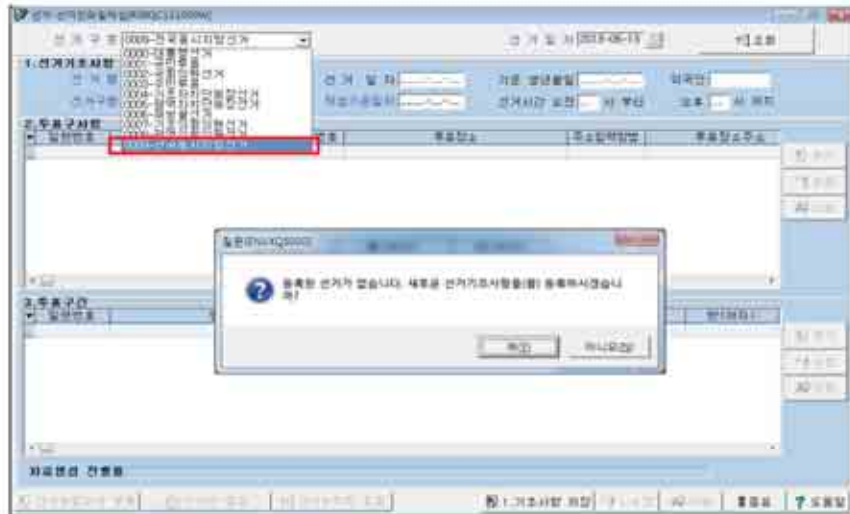

- 선거구명은 "0009-전국동시지방선거"를 선택한다.
- 선거일자 "2018-06-13"로 자동 출력된 후 조회 버튼을 클릭한다.
- 등록된 선거가 없다는 메시지가 출력되고 "예"를 선택한다. (기초사항 등록 후에는 메시지가 출력되지 않음)

II. 읍면동 담당자

17. 선거인파일 작성 - 기초사항 입력

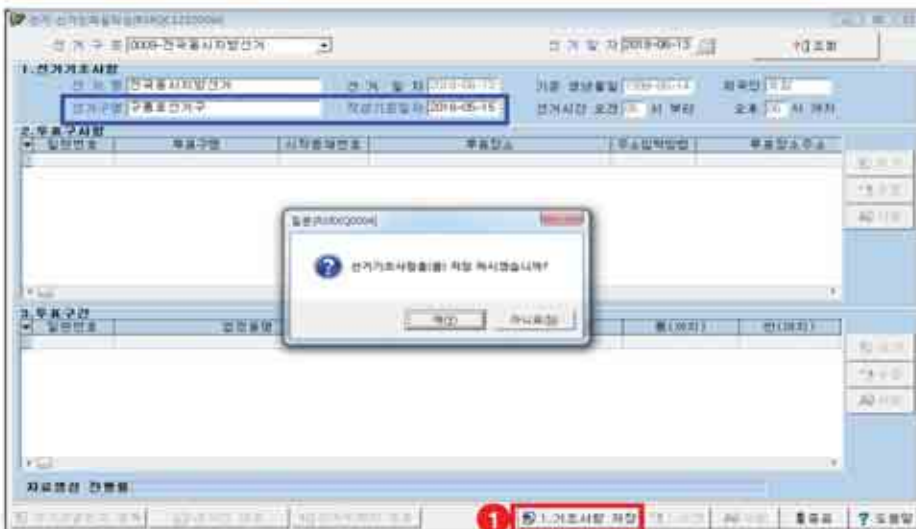

- 선거명은 자동으로 입력된다. 수정을 원하는 경우 해당명칭을 수정한다.
- 선거구명은 해당 읍면동의 선거구명을 입력(ex: 구룡포읍 선거구)한다.
- 작성기준일은 수정할 수 있다. (기본적으로 작성하는 일자가 입력됨)
- 화면 하단의 "1. 기초사항 저장" 버튼을 누르면 선거거조사항이 저장된다.

【 제7회 전국동시지방선거(6.13.) 공직선거 업무편람 】

## II. 읍면동 담당자

### 17. 선거인파일 작성 - 투표구사항 입력

중앙선거관리위원회  
투표관리부

- 투표구, 시작동재번호, 투표장소를 입력한다. (각 투표구별로 시작동재번호는 반드시 1을 입력한다.)
- 주소입력방법 "종반"을 선택한다.
- "저장" 버튼을 누르면 입력한 투표구가 저장된다.
- 같은 방법으로 투표구를 전부 입력한다.

## II. 읍면동 담당자

### 17. 선거인파일 작성 - 투표구간 입력1

중앙선거관리위원회  
투표관리부

- 투표구사항에서 해당 투표구를 선택 한 후 투표구간의 "추가" 버튼을 누른다.
- 투표구에 해당하는 행정동을 선택한다. 선택한 행정동의 시작 동/반, 종료 동/반을 입력한다.
- 시작 동/반을 입력할 때, 반이 입력되지 않은 대상자를 포함시키기 위해서는 반을 입력하지 않는다.
- 입력 후 "저장" 버튼을 눌러 해당 사항을 저장하고, 다른 투표구간을 반복하여 입력한다.

II. 읍면동 담당자

17. 선거인파일 작성 - 투표구간 입력2



- 해당 투표구를 선택하면 선택한 투표구의 투표구간을 볼 수 있다.
- 투표구간 입력 시 다음의 사항을 주의한다.
  1. 방이 지정되지 않은 세대가 있는 경우는 시작 범위의 방(부터) 항목은 입력하지 않고 비워놓는다.
  2. 방이 없는 세대가 있는 경우는 시작 범위 0을 입력하면 방이 없는 세대가 모두 포함된다.

II. 읍면동 담당자

17. 선거인파일 작성 - 투표구사항 수정



- 투표장소 변경 시에는 해당 투표구를 선택하고 "수정" 버튼을 클릭하여 투표장소를 수정한다.

【 제7회 전국동시지방선거(6.13.) 공직선거 업무편람 】

## II. 읍면동 담당자

### 17. 선거인파일 작성 - 작성기준일 수정 방법

중앙선거관리위원회

○ 예비일부를 “2018-05-15”에 작성했을 경우, 아래와 같이 작성기준일자가 “2018-05-15”로 조화된다.

**1. 선거개최사항**

선거 명	전국동시지방선거	선거 일 자	2018-06-13	기준 명단확립일	2018-05-15	외국인 포함	[ ]
선거구명	구룡포 선거구	작성기준일자	2018-05-15	선거시간 오전	[X] 사 무리	오후	[X] 사 무리

○ 작성기준일자를 본 업무작성일인 “2018-05-22”로 아래와 같이 변경한다.

**1. 선거개최사항**

선거 명	전국동시지방선거	선거 일 자	2018-06-13	기준 명단확립일	2018-05-22	외국인 포함	[ ]
선거구명	구룡포 선거구	작성기준일자	2018-05-22	선거시간 오전	[X] 사 무리	오후	[X] 사 무리

○ 아래 그림에 있는 “1. 수정” 버튼을 반드시 눌러서 내용을 수정한다.

선거인파일 관리 목록    선거인 명단    선거개최사항    **1. 수정**    삭제    등록    ? 도움말

○ 반드시 “예”를 눌러서 수정한다.

확인 [ENTER]

선거개최사항(명) 수정 하시겠습니까?

## II. 읍면동 담당자

### 17. 선거인파일 작성 - 선거권없는자 선거인 선택

중앙선거관리위원회

**1. 선거개최사항**

선거 명	전국동시지방선거	선거 일 자	2018-06-13	기준 명단확립일	2018-05-22	외국인 포함	[ ]
선거구명	구룡포 선거구	작성기준일자	2018-05-22	선거시간 오전	[X] 사 무리	오후	[X] 사 무리

**2. 투표구서명**

구분	투표구명	시정읍면명	투표장소	투표장소명	투표장소주소
1	제1투표구		구룡포 화진	화진	경상북도 포항시 구룡포읍 화진리 1-1
2	제2투표구		구룡포 유치원	유치원	경상북도 포항시 구룡포읍 유치리 1-1

**3. 투표구권**

구분	성명	성(성명)	성(성명)	성(성명)	성(성명)
1	구룡포읍 화진리	0	0	0	0
2	구룡포읍 화진리	0	0	0	0
3	구룡포읍 화진리	0	0	0	0
4	구룡포읍 화진리	0	0	0	0
5	구룡포읍 화진리	0	0	0	0

필수작성한 항목

**선거권없는자 등록**    선거인 명단    선거개최사항    1. 수정    삭제    등록    ? 도움말

○ 선거권 없는 자 등록을 위해 선거권없는자 등록 버튼을 클릭한다. (혹은, [9309]선거권없는자 등록업무에서 등록함)

○ 선거권 없는 자가 재외국민일 경우에도 주민등록자 버튼을 클릭하여 등록한다.

II. 읍면동 담당자

17. 선거인파일 작성 - 주민등록자 선거권없는자 등록



- 대상자를 조회하여 사유를 선택하고 화면 하단의 "추가" 버튼을 눌러 선거권 없는 대상자에 추가한다.
- 삭제해야 할 경우, 대상자 리스트에서 대상자를 선택한 후 화면 하단의 "삭제" 버튼을 누른다.
- 선거권 없는 대상자의 출력을 원할 경우, "출력" 버튼을 눌러서 선거권없는자 명부를 출력한다.

II. 읍면동 담당자

17. 선거인파일 작성 - 주민등록자 선거권없는자 출력



- 대상자를 행,반 순으로 정렬하고자 할 경우, 조회 화면의 행,반 타이틀을 클릭하면 재정렬을 할 수 있다.

【 제7회 전국동시지방선거(6.13.) 공직선거 업무편람 】

## II. 읍면동 담당자

### 17. 선거인파일 작성 - 선거권없는자 명부 출력

중앙선거관리위원회

#### 선거권 없는자 명부 (주민등록자)

행정기관 : 구청사무소

선거구명 : 국회의원선거구

연세월일 : 2018-06-13

페이지 : 1

이·성	주민등록번호	사 유	주 소
이 성	8	제18조제1항제1호	경상북도 포항시 남구 구룡포읍 ...
서 성	8	제18조제1항제2호	경상북도 포항시 남구 구룡포읍 ...
정 하	8	제18조제1항제2호	경상북도 포항시 남구 구룡포읍 ...

○ 선거권 없는 자 명부 출력의 미리보기 화면

## II. 읍면동 담당자

### 17. 선거인파일 작성 - 선거권없는자 일괄등록1

중앙선거관리위원회

○ 선거권없는자 일괄등록 시에는 기존자료를 모두 삭제 후에만 가능하므로, “전체삭제” 버튼을 이용하여 모두 삭제 후 수행한다.

## II. 읍면동 담당자

### 17. 선거인파일 작성 - 선거권없는자 입괄등록2



- "파일 열기" 버튼을 클릭하여 제공된 선거권없는자 대상 엑셀파일을 읽는다.
- 입력하고자 하는 엑셀파일은 변경사유란이 "삭제"인 대상자를 제외(대상자 줄 삭제)하여야 하며, 엑셀 칼럼을 아래 나열된 칼럼순서대로 조정한 파일이어야 한다.
- 결격사유조회시스템 담당자로부터 제공된 엑셀파일을 선택한다.

(읍면동에서 결격사유조회시스템을 사용하고 있는 경우, 읍면동 담당자가 엑셀파일을 내려받음)

- 엑셀 칼럼순서: 연번, 성명, 주민번호, 거주지, 거주지행정동코드, 거주지행정관서, 선거권없는기간, 공식선거법제18조 위반 조항, 변경사유

## II. 읍면동 담당자

### 17. 선거인파일 작성 - 선거권없는자 입괄등록3

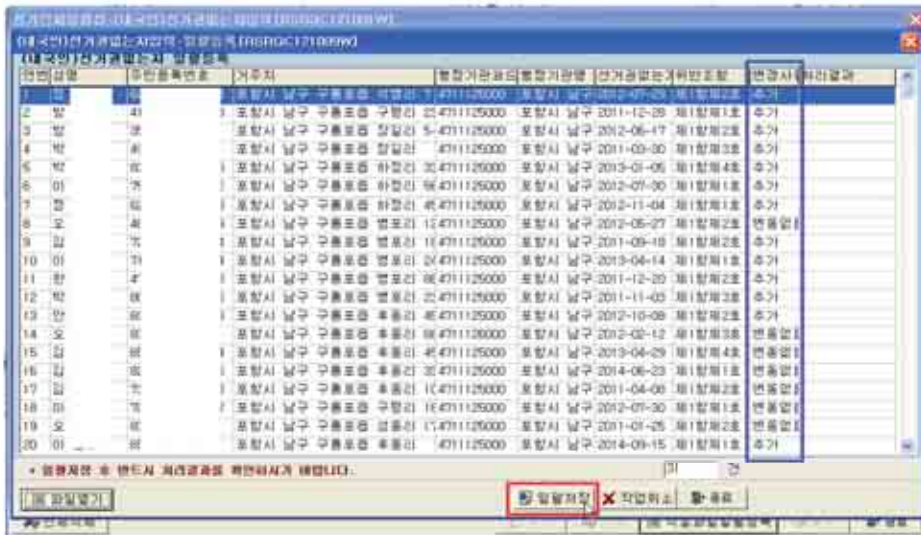

- 엑셀파일의 내용과 그리드의 내용이 같은지 확인한다.
- "변경사유"가 "신규", "추가", "변동없음"만 등록되며 "삭제"는 처리하지 않으므로 유의한다.

【 제7회 전국동시지방선거(6.13.) 공직선거 업무편람 】

### II. 읍면동 담당자

#### 17. 선거인파일 작성 - 선거권없는자 입괄등록4

서울특별시

○ 한 사람이 위반사항이 다르게 2건 이상 존재하는 경우,, 처음 건은 입력되고 이후 다른 건들은 처리되지 않으므로 이는 정상 처리된 것이다.

○ 처리결과가 '타행정기관자료', '입력오류', '행정기관코드오류'에 대해서는 자료를 확인하고, "추가" 버튼을 이용하여 건별로 입력한다.

### II. 읍면동 담당자

#### 17. 선거인파일 작성 - 선거인생성1

서울특별시

○ 화면하단과 "선거인생성" 버튼을 클릭한다.

○ "선거인생성" 버튼이 활성화 되지 않을 경우, "조회" 버튼을 클릭하면 활성화 된다.

○ "선거인생성" 버튼을 누른다.

○ 만약 달달 관내현황을 작성하지 않았을 경우, 관내현황을 먼저 작성하라는 메시지가 출력된다.

○ 이때는 [5410]관내현황작성 업무에서 "작성"버튼을 클릭한 후 선거인생성 작업을 다시 한다.

○ 법정투표율 무시하고 통반 순으로 투표구별 동계번호를 생성할 경우 "통반"을 선택한다.

II. 읍면동 담당자

17. 선거인파일 작성 - 선거인생성2

- "선거인생성" 버튼을 누르면 다음과 같이 가 생성된 선거인 파일을 삭제한다는 메시지가 출력된다.
- "선거인 생성을 계속 하시겠습니까?" 라는 메시지에서도 "예"를 선택한다.

II. 읍면동 담당자

17. 선거인파일 작성 - 선거인생성이 멈춤

- 선거인생성 중 위와 같이 화면이 멈춰있는 것처럼 보이니 시군구 서버에서 작업중으로 화면상에서만 관행하지 않는 것처럼 보이는 것이다.
- 잠시 기다리면 다음작업으로 진행되므로 절대 PC를 재 부팅하거나 프로그램을 강제로 종료하면 안 된다.
- 작업을 강제 종료하거나 PC의 전원을 끄는 경우, 해당 시군구 서버에 영향을 주며 작업시간이 더욱 늘어날 수 있다.

## 제7회 전국동시지방선거(6.13.) 공직선거 업무편람

### II. 읍면동 담당자

#### 17. 선거인파일 작성 - 누락자 조회

중앙선거관리위원회

- 누락자를 조회하지 않고 처리하는 경우는 "[9312]선거인명부작성상황통보서"에 요구수가 맞지 않는다.
- 누락자가 존재하는 경우 "선거누락자 조회" 버튼이 활성화되어 대상자를 조회 후 조치한다.
- 누락자가 없이 완벽하게 선거인 명부가 생성된 경우에는 "선거누락자 조회" 버튼이 활성화되지 않는다.
- 반드시 누락자를 모두 조치한 후에 선거인명부를 다시 해야 한다.

### II. 읍면동 담당자

#### 17. 선거인파일 작성 - 선거인 누락자 조회

중앙선거관리위원회

- 누락사유는 투표구간이 누락되거나, 세대주소에 통/반이 오입력된 경우가 대부분이다.  
우선 누락된 투표구간이 있는지 확인하여 투표구간 입력을 완료한다.
- 주민등록자(재외국민·주민등록자 제외)인 경우에는 통/반이 미입력된 세대의 자료를 확인하여 "자료관리->저권관리->[5312]세대현주소정리" 업무에서 통/반을 수정한다.
- 재외국민·주민등록자인 경우는 [9308]재외국민·주민등록자등록 업무에서 통/반을 수정한다.

## II. 읍면동 담당자

### 17. 선거인파일 작성 - 선거인생성의 완료1



○ 다음의 조건을 만족해야만 선거인명부 생성이 완료된 것이다.

1. 누락자가 없을 것 ("선거누락자조회" 버튼 비활성화)
2. 자체생성 진행률 표시가 모두 끝까지 갈 것
3. 생성 중에 어떤 오류메시지도 표시되지 않을 것

## II. 읍면동 담당자

### 17. 선거인파일 작성 - 선거인생성의 완료2



○ 선거인명부 생성 완료 후에 읍면동담당자는 [9312] 선거인명부작성상황통보서를 반드시 작성해야 한다.

읍면동에서 선거별은 9312업무의 작성을 완료하지 않으면, 시,군,구 담당자가 RIUS(주민등록정보이용시스템)에서 명부작성상황을 확인할 수 없다.

【 제7회 전국동시지방선거(6.13.) 공직선거 업무편람 】

## II. 읍면동 담당자

### 18. 9312. 선거인명부작성상황통보서 - 조회

서울특별시선거관리위원회

- 선거인명부 작성상황통보서를 선거별로 작성한다.
- 선거구별을 선택하면 선거일자는 자동으로 표시되고, 실시되는 선거를 차례로 하나씩 선택하여 "작성" 버튼을 누른다.
- 선거인명부 작성상황 기준의 기타통보서(선거인연령별현황)도 함께 일괄 작성된다.

## II. 읍면동 담당자

### 18. 선거인명부작성상황통보서 - 작성

서울특별시선거관리위원회

- "누락자여부"와 "인구수동일여부"를 확인한다.
  - 누락자가 존재할 경우, [9300]주민등록자료조회 업무의 법령분류별현황을 확인한 후 투표구간 확인하여 누락자 조치 후 선거인생성을 다시 한다.
  - 인구수동일여부가 "불일치"일 경우 : ① 또는 ②로 조치
    - ① [5410]관내현황작성 업무에서 "작성"버튼을 눌러 관내현황을 재작성 한 후 선거인생성을 다시 한다.
    - ② [9308]재외국민주인등록자등록 업무에 누락자 또는 전출자가 있는 지 개인별명부와 비교확인하여 수정조치한 후 선거인생성을 다시 한다.
- 시.군.구 담당자는 "전체읍면동선거인명부작성상황조회"버튼으로 관할 읍.면.동의 명부작성상황을 일괄 점검한다. 또한 RIUS ->통계->300 선거권연령보고->340 선거인명부작성상황통보서-외국인포함 작성상황집계가 가능하다.

## II. 읍면동 담당자

### 18. 선거인명부작성상황통보서 - 반드시 숙지 필요



선거-선거인명부작성(RQC1210000)

선거구명: [0000-전국동시지방선거] 선거일: [2018-06-13] [1]조회

1. 선거개요사항  
선거명: 선거일: 기준생년월일: 외국인: 선거구명: 작성기준일자: 선거시간: 오전 시 부타 오후 시 까지

2. 투표구사항  
투표구명: 시작등록번호: 투표장소: 주소입력방법: 투표장소주소: [추가] [삭제]

3. 주민등록관리시스템  
명부를 작성할 때에 할 경우 시군구선거인명부의 승인이 필요합니다.  
시군구선거인명부작성에 동의하시겠습니까?  
[OK]

① 선거인명부작성 완료 후 작성상황 통보서가 정상적으로 작성완료(아래와 같은 결과) 이후

누락자여부 [누락자없음]  
인구수동일여부 [일치]

9311. 선거인명부작성 메뉴에서 명부재작성을 시도할 경우 왼쪽과 같은 메시지가 출력

② 시군구 담당자는 9303. 선거인명부작성현황관리(시군구용) 메뉴에서 재작성을 해야 하는 읍면동을 체크 후 명부 작성 승인 버튼을 클릭한다.

반드시 시군구 담당자의 승인이 있어야 재작성을 할 수 있다!!!!

3. 선거구별현황정보  
선거명: [광역시자치단체선거] 선거구명: [포항시 남구선거구]

일련번호	행정기관코드	행정기관명
<input type="checkbox"/> 1	4711125000	포항시 남구 구룡포읍
<input type="checkbox"/> 2	4711125300	포항시 남구 연일읍
<input type="checkbox"/> 3	4711125600	포항시 남구 오천읍
<input type="checkbox"/> 4	4711131000	포항시 남구 대송면
<input type="checkbox"/> 5	4711132000	포항시 남구 동해면
<input type="checkbox"/> 6	4711133000	포항시 남구 장기면
<input type="checkbox"/> 7	4711136000	포항시 남구 오기리면
<input type="checkbox"/> 8	4711152500	포항시 남구 상대동
<input type="checkbox"/> 9	4711154600	포항시 남구 배동동
<input type="checkbox"/> 10	4711155000	포항시 남구 송도동
<input type="checkbox"/> 11	4711156000	포항시 남구 청림동

[명부작성승인] [종료] [도움말]

## II. 읍면동 담당자

### 18. 선거인명부작성상황통보서 - 출력



#### 선거인명부 작성상황통보서

선거명: [광역시자치단체선거]

선거구명: [포항시 남구선거구]

행정기관: [남구 구룡포읍]

페이지 : 1

투표구명	인구수 (2018년 03월 09일 현재)	선거인명부에 등재된 선거인수			인구수에 대한 선거인수비율 (%)	세대수	비고
		계	남	여			
제 1 투표구	6,594 (885/ 1)	6,157 (736/ 1)	3,141 (365/ 1)	3,016 (371/ 0)	93.37 (83.16/ 100)	3,703 (736/ 1)	
제 2 투표구	3,512 (246/ 0)	3,399 (237/ 0)	1,770 (121/ 0)	1,629 (116/ 0)	98.78 (96.34/ 0)	1,962 (237/ 0)	
합 계	10,106 (1,131/ 1)	9,556 (973/ 1)	4,911 (486/ 1)	4,645 (487/ 0)	94.56 (86.03/ 100)	5,665 (973/ 1)	

○ 출력버튼을 클릭하여 선거인명부 작성상황통보서를 출력한다.

○ 출력물 왼쪽 상단에 선거명이 표기된다.

○ 윗 줄의 선거인수는 전체 선거인수이고 ( )안의 숫자는 다음과 같이 표기된다.

- 전국동시지방선거인 경우 : (재외국민주민등록자수 / 외국인수)

## 제7회 전국동시지방선거(6.13.) 공직선거 업무편람

### II. 읍면동 담당자

#### 19. 선거인명부 출력 - 선거인명부 조회

중앙선거관리위원회

○ 해당 투표구의 선거인명부 자료가 화면에 조회되고 "연속출력" 버튼과 "A4용지 출력" 버튼이 활성화 된다.

○ 통 별로 페이지를 나누어 출력하고자 할 경우에는 "통별로 페이지분리하여 출력하기" 체크박스를 체크한다.

### II. 읍면동 담당자

#### 19. 선거인명부 출력 - A4용지 출력

중앙선거관리위원회

○ 상단의 프린터(출력) 아이콘을 이용하여 출력한다. (한 페이지에 10명씩 인쇄)

○ 하단의 %와 Page 1 of 478 는 출력할 페이지를 의미한다. 화면 맨 하단 좌측의 %가 100%까지 진행 될 때까지 기다린 후 출력 작업을 한다.

○ 주민등록자(재외국민제외), 재외국민(재외국민주민등록자), 외국인 순으로 출력된다.

## II. 읍면동 담당자

### 19. 선거인명부 출력 - 페이지지정 출력



- 상단의 “프린터” 아이콘 옆에 ① “프린터설정” 아이콘을 누른다.
- 인쇄범위의 페이지 지정에 ② 페이지를 입력하고 “확인”버튼을 눌러 원하는 페이지를 설정한다.
- 인쇄매수 또한 1매에서 지정매수까지 지정 할 수 있다.
- 상단의 ③ “프린터” 모양의 아이콘을 눌러 프린터설정에서 지정한 페이지를 출력한다.

## II. 읍면동 담당자

### 19. 선거인명부 출력 - 기타통보서(연령별 등재인구) 출력



#### 선거인 연령별 현황

구분	내/외국인	성명	성	연령	18세	20 ~ 29세	30 ~ 39세	40 ~ 49세	50 ~ 59세	60 ~ 69세	70세 이상	합
합계	—	—	—	—	2,555	388	794	788	1,106	1,312	1,482	7,342
소계	내국인	남자	3,833	50	458	499	651	827	681	567		
소계	내국인	여자	3,661	38	320	261	447	882	760	853		
소계	재외국민	남자	14	0	4	2	5	1	1	1		
소계	재외국민	여자	18	0	1	2	3	2	0	0		
소계	외국인	남자	19	0	1	1	0	0	0	17		
소계	외국인	여자	5	0	0	1	0	0	0	4		
1 투표구	내국인	남자	2,424	36	307	329	381	601	432	336		
1 투표구	내국인	여자	2,343	27	221	179	286	589	491	558		
1 투표구	재외국민	남자	4	0	1	2	1	0	0	0		
1 투표구	재외국민	여자	2	0	0	0	2	0	0	0		
1 투표구	외국인	남자	2	0	1	0	0	0	0	1		
1 투표구	외국인	여자	3	0	0	1	0	0	0	2		
2 투표구	내국인	남자	368	3	26	43	72	79	66	77		
2 투표구	내국인	여자	389	1	22	18	35	72	69	153		

최고령자

여

경상북도 포항시 남구 구룡포읍 ... 111 세 (1900.04.17)

남

경상북도 포항시 남구 구룡포읍 ... ENLOW JR ER 109 세 (1901.11.16)

페이지 : 1

- “기타통보서출력” 버튼에서 기타통보서-->출력(Y)을 선택하면 선거인 연령별 현황이 위와 같이 출력된다.
- “기타통보서출력” 버튼에서 기타통보서-->엑셀(Z)을 선택하면 엑셀파일 형식으로 만들어 진다.
- 시.군.구 담당자는 RIUS → 통계 → 300 선거관련보고 → 370 선거인명부기타통보서\_외국인포함에서 기타통보서 집계 가능하다.

### 제7회 전국동시지방선거(6.13.) 공직선거 업무편람

20. 9321.거소투표신고서 접수 - 입력1

- 선거구비를 산정한다. 선거일자는 자동으로 입력된다.
- 성별과 주민등록번호를 모두 입력하여 주민등록번호가 정확하지 않은 경우  
 생년월일(6자리)×성별(1자리)×000000로 입력하여 필수적인 하미 신고요구구비여부는 미국비율 된다.

## 20. 거소투표신고서 접수 - 입력2

- 대상자를 조화하면 투표인 시선이 조화되고 거스투표시선을 잃어버린다.
- 거스투표여부는 "1.예"를 지문 출력한다.
- 거스투표가 현수조와 같은 경우 현수조는 거스투표에 자동적으로 인력시킬 수 없다. 거스투표가 다른 경우 직접 입력한다.
- 유입된 표지판 전후로 출구로 이동하여 인력할 수 있다. 출구나 유입 표지판과 다른 유입무소에서 검출해서 인력한다.

## II. 읍면동 담당자

### 20. 거소투표신고서 접수 - 입력2(도로명주소)

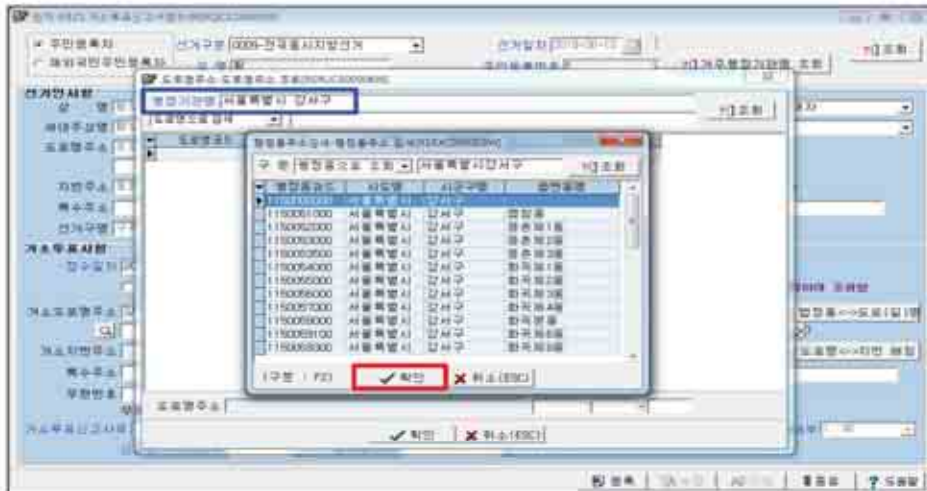

- 거소투표신고자의 도로명주소를 입력 시 행정기관명을 입력 후 엔터키 입력을 하면 도로명주소를 조회하는 화면이 나온다.
- 행정기관명을 입력 후 엔터키 입력을 하면 행정동주소 검색 화면창이 나오고 해당 행정기관을 선택한다.

## II. 읍면동 담당자

### 20. 거소투표신고서 접수 - 입력2(도로명주소)

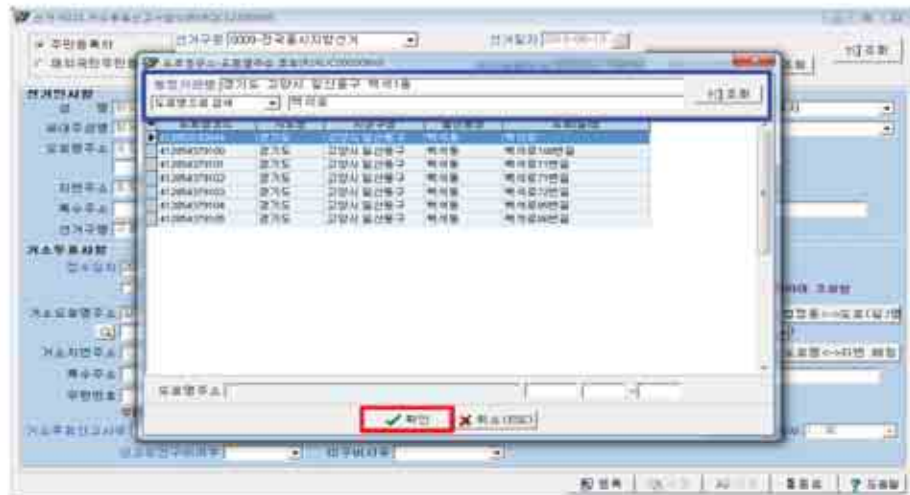

- 행정기관명이 입력된 상태에서 "도로명으로 검색"으로 주소를 검색하면 해당 행정기관과 도로명주소가 검색된다.
- 도로명주소 선택 후 지구구분/번분/부번을 입력 후 확인버튼을 클릭한다.

## 제7회 전국동시지방선거(6.13.) 공직선거 업무편람

### II. 읍면동 담당자

#### 20. 거소투표신고서 접수 - 거소주소 입력

중앙선거관리위원회

- 거소주소를 직접 입력 시 거소주소를 선택하여 입력한다. 반드시 **법정동 주소 입력 창**에서 선택하여 입력한다. (입력창에서 영칭 일부만 입력하거나 엔터키를 누르면 별도창이 활성화되어 선택할 수 있다)
- 전화번호, 거소투표신고서유, 신고요건구비여부 사항을 입력한다.
- 신고요건구비여부가 "아니오"일 경우에는 미구비사유를 입력한다.

### II. 읍면동 담당자

#### 20. 거소투표신고서 접수 - 등록

중앙선거관리위원회

- 보관색은 필수입력 항목으로 반드시 모두 입력해야 한다.
- "등록" 버튼을 누르면 등록 확인 창이 뜨고 "예"를 누르면 거소투표 접수내역이 등록된다.
- 세대주가 거소투표신고인으로 접수되면 세대주여부는 "아니오"로 변경된다. (세대원 중 차순위자가 세대주가 된다)

II. 읍면동 담당자

20. 거소투표신고서 접수 - 주의사항1



☞ 거소투표신고서 접수 시 “비거주등재자” 메시지 발생 시 조치방법

선거인명부 작성기준일(5월 22일) 명부생성 시 명부에서 등재되지 않은 경우이며,  
아래 3가지 사항 중 하나이므로 다음을 참조한다.

- 1) 만19세 미만인 자
- 2) 선거권없는자
- 3) 본 명부 작성일 (5월 22일) 이후 전입자

명부에 등재되지 않은 자라도 거소투표접수 신고서가 접수된 경우(우편물을 반송한 경우 제외),  
[9321.거소투표신고서접수]에서 신고서 내용 그대로 등록해야 한다.  
(유효한 거소투표신고서로 처리되지 않으며, 거소투표신고인명부에도 등재되지 않음)

II. 읍면동 담당자

20. 거소투표신고서 접수 - 주의사항2



☞ 거소투표신고서 접수 시 선거인명부에 미 등재된 자 입력하는 방법

선거인파일 작성기준일 이전에 발송된 대상자가 선거인명부에 등재가 안된 상태에서 거소투표 신고접수를 하였을 경우 ( 단, 행정기관 착오로 인한 말소자인 경우로 가정하여)

- 1) 작성기준일자 주소지에 재등록한다.
- 2) [9341.선거인명부 열람] 업무에서 “직권정정” 작업을 선택하여 선거인명부에 등재 시킨다.  
이때, 거소투표신고서를 이미 접수했으면 선거인명부 등재 전 입력한 거소투표신고서  
내역을 먼저 삭제한다.
- 3) 본 명부 작성시 출력한 선거인 명부에 수기로 등재 시킨다.
- 4) [9321.거소투표 신고서 접수] 업무에서 거소투표 신고내역을 입력한다.
- 5) 거소투표신고서 입력 마감 후 [9312.선거인명부작성통보서] 업무에서 “작성” 버튼을 이용하여  
통보서를 재 작성한다. 이때, 선거인명부작성기간( '18.5.22.~5.26.)에만 작성한다.  
재 작성하지 않으면 각종 통보서(거소투표신고인명부확정상황통보서, 선거인명부확정상황통보서)에  
선거인 수가 증가하지 않는다.

## 제7회 전국동시지방선거(6.13.) 공직선거 업무편람

## II. 읍면동 담당자

### 21. 거소투표신고서접수부 - 출력



서울특별시  
행정안전부

## 전국동시지방선거 거소투표신고서 접수부

접수기관 : 구룡포읍
페이지 : 1

접수번호 접수일자 투표구 영지번호	성명 생년월일, 성별	주 소 거 소 (우편번호) (전화번호)	거소투표신고 사유 (비고)
1 2018.03.08 (목요일) 000018	박정호 1985.01.01 남	도청로 60-1 구룡포읍 남동로 00000 (주 소) 구룡포읍 남동로 60-1 구룡포읍 남동로 00000 (주 소) (우편번호)	거 소 투 표 신 고

II. 읍면동 담당자

21. 거소투표신고서접수부 - 참고사항



※ 부동산 거소투표 특정대상자 접수내역 확인방법

부동산거소투표자란 ?

우리 읍면동 선거인명부에 등재되어 있지 않지만 거소투표신고서가 접수되어 단순 접수 입력만 한 대상자

거소투표신고서 접수 입력 후, 위의 대상자를 찾는 방법은 다음과 같다.

성명만 알고 입력한 주민등록번호(주로 생년월일+성별+000000)를 모르는 경우

- 1) [9322.거소투표신고서접수부] 업무에서 조회 후 조회결과 표의 "투표구" 타이틀을 클릭하여 투표구별로 정렬한다.
- 2) 상단에 조회되는 대상자들로 투표구와 등재번호가 공란으로 조회되는 대상자들이 "부동산 거소투표자"이므로, 특정대상자 성명이 해당자들 중에 존재하는지 확인하여 성명 옆 주민등록번호를 확인해준다.
- 3) [9321.거소투표신고서접수] 업무에서 2번에서 확인한 주민등록번호와 성명을 조회조건에 입력 후 조회한다.

II. 읍면동 담당자

22. 9325.거소·선상투표신고인명부 - 조회



- 선거명을 선택하면 선거일자는 자동으로 입력되며, 구분을 선택한 후 조회할 투표구간을 입력하여 조회한다.
- 거소투표 신고서 접수 시 미구비사용가 입력된 대상자는 접수부에는 출력되나 거소·선상투표신고인명부에는 출력되지 않는다.  
또한 선거인명부 미 등재 거소투표자도 접수부에는 출력이 되나 거소·선상투표신고인명부에는 출력되지 않는다.

## 제7회 전국동시지방선거(6.13.) 공직선거 업무편람

## 22. 거소투표신고인명부 - 출력



## 거소투표신고인명부

[illegible]

- 출력버튼을 누르면 위와 같이 미리보기 화면이 출력되다.
- 거소투표 신고인명부는 A4 용지 출력만 가능하고 한 페이지에 9명씩 출력된다.

## 22. 거소투표신고인명부 - 점수내역조회1

[illegible]

- 화면제공: 하단의 “결구내역 조회” 버튼을 눌러서, 거주취득신고사유별 결구내역을 조회한다.

II. 읍면동 담당자

22. 거소투표신고인명부 - 접수내역조회2



거소투표신고서 접수내역

페이지 : 1

일련번호	거소투표신고서유	건수
1	01-사전투표소 및 투표소와 달리 떨어진 영내 또는 환경에서 오랫동안 생활하는 노인이나 병자 등 무임	1
2	합계	1

○ 출력버튼을 누르면 위와 같이 미리보기 화면이 출력된다.

II. 읍면동 담당자

22. 거소투표신고인명부 - 접수내역건수 오류 확인

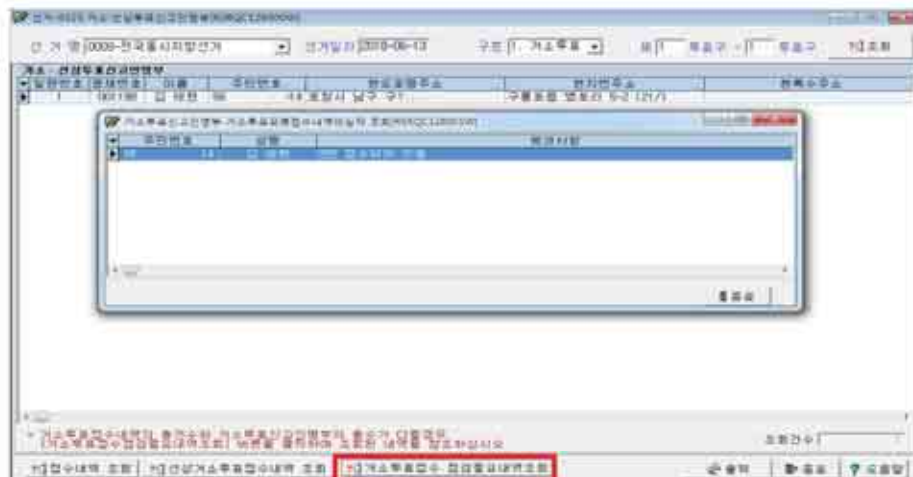

- "거소투표신고인명부"의 건수와 "거소투표신고서접수부"의 건수가 같지 않을 경우, 화면 하단의 "거소투표접수점검 필요내역조회" 버튼을 클릭한다.
- 동일한 투표인에 대해 거소투표접수내역을 여러 번 입력했을 경우 최종적으로 등록된 내역의 신고요건구비여부가 "예"가 되어야 거소투표신고인으로 인정되므로 [9321]거소투표신고서접수 업무에서 최종신고내역을 선택하여 "예"로 수정한다.

【 제7회 전국동시지방선거(6.13.) 공직선거 업무편람 】

## II. 읍면동 담당자

### 23. 9326. 거소 · 선상투표신고인명부 확정상황통보서-거소투표

중앙선거관리위원회

○ 거소투표신고인명부확정상황통보서를 선거별로 생성한다.

○ 선거구분을 선택하면 선거일자도 자동으로 입력된다.

○ 작성할 선거를 선택 후 "작성" 버튼을 누른다. [각 선거별로 각각 작성해야 함]

○ 작성 기준일 인구수는 [9312]선거인명부작성상황통보서의 인구수와 동일하다.

## II. 읍면동 담당자

### 23. 거소 · 선상투표신고인명부 확정상황통보서 - 출력

중앙선거관리위원회

#### 거소투표신고인명부 확정상황통보서

출력시점: 2023.06.13

선거명 : 관악자치단체선거  
선거구명 : 모현시 남구선거구  
출력기준 : 남구 구별모집

투표구명	인구수 (2023.05.31 현재)	선거인수 (선거인명부작성 기준일현재)		작성된 거소투표 선거인수		선거인수별 거소투표선거		선거인수별 거소투표 선거인수 비율 (%)	비고
		계	남	계	남	인수	비율 (%)		
제1투표구	8,584 (889.12)	6,187 (720.12)	3,141 (36.71)	3,288 (53.29)	1 (0.03)	0 (0.00)	0.02 (0.00)		
제2투표구	3,512 (348.89)	3,399 (970.33)	1,770 (521.85)	1,829 (544.02)	0 (0.00)	0 (0.00)	0.00 (0.00)		
합 계	10,106 (1,137.99)	9,586 (948.95)	4,911 (51.56)	5,117 (53.65)	1 (0.02)	0 (0.00)	0.01 (0.00)		

○ "출력" 버튼을 누르면 위와 같이 미리 보기 화면이 표시되고 프린터 아이콘을 누르면 출력된다.

○ 윗 줄의 선거인수는 전체 선거인수이고 ( )안의 숫자는

- 지방자치단체의 의회의원 및 장의 선거인 경우 : (재외국민/외국인수)
- 대통령 및 국회의원의 선거인 경우 : (재외국민수) 로 표기됨      \* 재외국민수 = 재외국민주민등록자수

II. 읍면동 담당자

24. 9331. 선거인명부파일작성 - 조회 및 파일작성

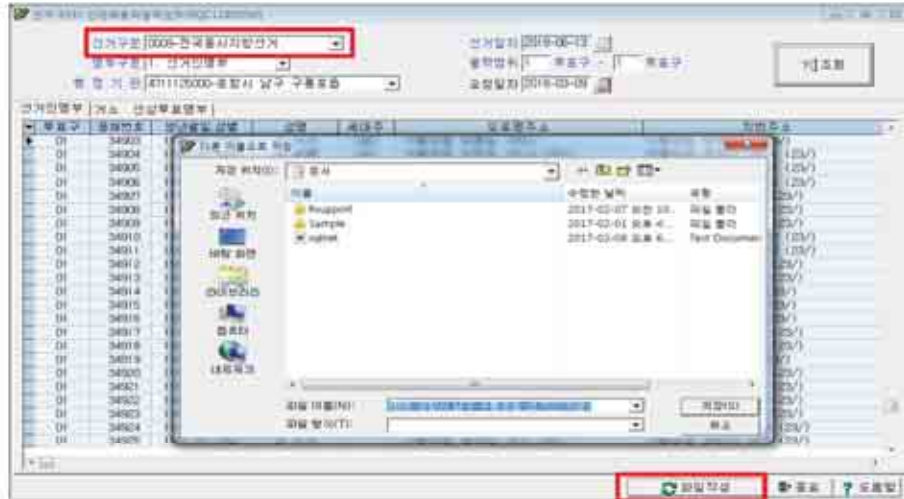

- 저장위치와 파일이름 확인 후 저장한다. 이때, 선거인명부 파일명은 명부작성 구분들 위해 “(작성)”으로 표기된다.
- 유효기간 이후에는 작성할 수 없다.
- 명부구분은 “선거인명부”와 “거소·선상투표명부”중 선택한다.
- 시, 군, 구 담당자도 작성이 가능하며, 행정기관별로 조회하여 파일을 작성한다.

II. 읍면동 담당자

25. 9332. 후보자명부파일작성 - 조회 및 파일작성

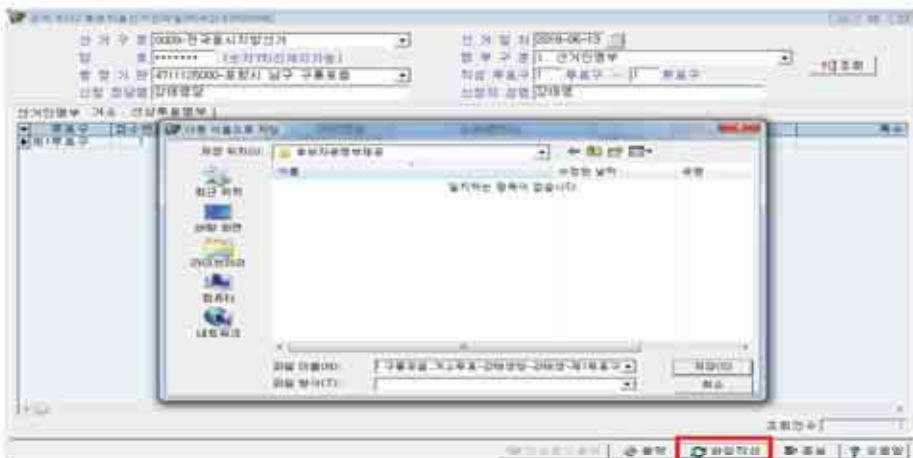

- 신청자가 출력물을 요청했을 경우, 선거인명부를 직접 출력하여 제공할 수 있다.
- “파일작성” 버튼을 누르면 파일저장을 위한 창이 나타난다.
- 작성하고자 하는 디렉토리로 이동 후 **파일명을 수정하지 말고** “저장” 버튼을 누른다.
- 전체 투표구단위로 조회하여 작성하며, 선거인/거소투표선거인 명부 파일이 투표구단위로 각각 생성된다.
- 생성된 파일은 암호화된 파일로 지정된 프로그램으로만 출력할 수 있다.
- PC의 C:\WrairWsrW후보자명선거인출력.exe 파일 또는 주민등록, 인감, 서명 공동학습방(<http://j051.21.13>)
- > 선거업무 -> 자료실 -> 게시번호 '40336' 에서 프로그램을 다운로드하여 함께 제공

## 제7회 전국동시지방선거(6.13.) 공직선거 업무편람

II. 읍면동 담당자		
참고. 선거인 명부의 수정		
선거인명부 작성기간 (5/22 ~ 5/26)	선거인명부 확정 이전 (5/27 ~ 6/1)	선거인명부 확정 이후 (6/2 ~ )
<p>◆ 명부 수정 불가 (「공직선거관리규칙」 제14조의 규정에 의거)</p> <p>◆ 단, 행정기관의 착오에 의하여 누락된 자가 거소투표신고를 하였을 경우 등재 위해 명부 수정 가능 ☞ [9341. 선거인명부열람] 업무에서 '직권정정' 으로 추가 등재</p> <p>▶ 명부 등재 즉시 혹은 5/26일 까지 ☞ [9312. 선거인명부작성상황통보서] 작성</p>	<p>◆ 이의신청, 불복신청에 의한 수정 ☞ [9341. 선거인명부열람] 업무에서 '이의신청' 혹은 '불복신청' 으로 수정</p> <p>◆ 명부누락자의 구제에 의한 수정 ☞ [9341. 선거인명부열람] 업무에서 '직권정정' 으로 결정사항을 등재로 하여 수정</p> <p>◆ 오기, 선거권없는자, 사망자가 있는 경우 수정 ☞ [9341. 선거인명부열람] 업무에서 '직권정정' 으로 결정사항을 삭제로 하여 수정</p> <p>▶ 명부 확정(6/1) 후 ☞ [9351. 선거인명부확정상황통보서] 작성 ☞ 「선거인명부수정상황통보서」 수기 통보</p>	<p>◆ 중앙선거관리위원회에서 통합 선거인명부를 작성하므로 전산처리하는 하지 않음</p> <p>◆ 사망자, 선거권없는자, 오기된 자 등은 제7호 서식 (나)에 의하여 통보</p> <p>◆ 사전투표소 투표 종료 후 선관위시스템에서 사전투표정보를 반영한 선거인명부 출력 후의 수정 사항은 명부 비교란에 기재</p>

II. 읍면동 담당자

26. 9341. 선거인명부열람 - 업무선택

○ 선거명을 선택하면 선거일자가 자동으로 조회되고 대상자의 성명 혹은 주민등록번호를 입력하여 조회하면 업무구분 선택 창이 나타난다.

○ 이의신청, 불복신청, 직권정정, 열람 업무 중 해당업무를 선택한다.

○ 이 등재자를 직권정정으로 추가 등재할 수 있는 기간은 명부작성기간 또는 열람-이의신청기간 이후부터 열부확정 전까지이다.

II. 읍면동 담당자

26. 선거인명부열람 - 추가1



- 거주자, 거주불명자의 경우는 "주인등록자" 선택, 재외국민 주민등록자의 경우 "재외국민주민등록자" 선택한다.
- 업무구분을 선택한 후 자료를 입력한다.

II. 읍면동 담당자

26. 선거인명부열람 - 추가2



- 재외국민 주민등록자의 경우 3개월 미만 여부를 정확하게 확인하여 체크한다  
(3개월 미만을 체크한 경우, 지방자치단체의 의회의원 및 장의 선거권은 없음  
국회의원선거의 경우 비례대표 선거권만 부여, 대통령선거인 경우에는 3개월 미만 여부 상관없이 선거권 부여됨).
- 새로운 선거인을 등재할 경우는 "추가" 버튼으로 작업한다.
- 선거인명부작성기간(5.22.~5.26.)에 직권경정으로 선거인을 등재했을 경우, [9312] 선거인명부작성상황통보서를 반드시 재 작성해야 한다.

## 제7회 전국동시지방선거(6.13.) 공직선거 업무편람

### II. 읍면동 담당자

#### 26. 선거인명부열람 - 수정

행정안전부

- 변동(신청) 사유와 직권(상사/재심) 결정 상태를 선택하여 입력한다.
- 현재된 선거인을 수정하려면 “수정” 버튼을 클릭하여 작업한다.
- 이의신청기간에 작업자 오류로 이의신청으로 등재된 선거인(해당 투표구의 가장 마지막 등재번호인 선거인)에 한해서만 “삭제” 버튼으로 선거인을 삭제할 수 있다.

### II. 읍면동 담당자

#### 26. 선거인명부열람 - 투표구변경1

행정안전부

- 업무구분을 “열람”으로 선택하면 “투표구변경” 버튼이 활성화 된다.
- 업무작성기간(5.22.~5.26.)에는 투표구변경을 할 수 없다.
- 투표구변경 화면에서 변경될 투표구에 해당하는 주소로 수정한다.

II. 읍면동 담당자

26. 선거인명부열람 - 투표구변경2



- "투표구추출" 버튼을 클릭하면 변경된 주소에 해당하는 변경될 투표구가 추출된다.
- "등록번호추출" 버튼을 클릭하면 변경될 투표구의 새로운 등록번호가 부여되고 "차장" 버튼을 클릭하면 변경된다.
- 이의신청기간에 투표구변경 시 [이의신청에 의한 증/감]으로 반영된다.
- 이의신청기간 이후부터 영부확정 전까지 투표구 변경 시 [이의신청에 의한 증/적권수정에 의한 감]으로 반영된다.

II. 읍면동 담당자

26. 선거인명부열람 - 최종상태별 선거인조회



- "최종상태별선거인조회" 버튼을 클릭하면, 최종상태별선거인조회 화면이 실행된다.
- 조회하고자 하는 최종선거인상태를 선택하고 "조회"버튼을 클릭한다.
- 이-초기동재차는 조회되지 않는다.

【 제7회 전국동시지방선거(6.13.) 공직선거 업무편람 】

## II. 읍면동 담당자

### 26. 선거인명부열람 - 성명/주민등록번호/주소 정정1

  
 행정안전부



○ 주민등록 자료에 따라 변경사항이 반영되어 있는지 [4120]개인별주민등록열람에서 확인한다.  
 ○ 업무구분은 직권정정을 선택한다.  
 ○ 성명이나 주민번호 변경의 경우 변경 전의 성명 또는 변경 전 주민번호로 대상자를 조회한다.  
 ○ 주민번호 정정 시 성명이 바뀌는 경우는 불가능하며, 직권삭제 후 직권등록으로 처리해야 한다.  
 ○ 변동사유나 직권결정은 입력하지 않는다.  
 ○ 선거인명부에서 본인성명(또는 주민등록번호/주소)을 수정한 후 "수정" 버튼을 클릭한다.

## II. 읍면동 담당자

### 26. 선거인명부열람 - 성명/주민등록번호/주소 정정2

  
 행정안전부



○ 성명정정의 경우 위와 같은 메시지가 출력되면 "Yes"를 클릭한 후, 수정버튼을 다시 한번 클릭한다.  
 ○ 정상적으로 수정되었다는 메시지가 출력되면 변경 후의 성명이나 주민번호로 대상자를 조회하여 선거인명부의 정상 반영 여부를 확인한다.

## II. 읍면동 담당자

### 26. 선거인명부업람 - 선거인수변동1



- 선거인명부작성기간(5.22.~5.26.)중에 선거인을 등록하거나 삭제하여 선거인수에 변동이 있을 경우, 위와 같은 메시지가 출력된다.
- 'Yes'버튼을 눌러서 선거인명부작성통보서를 화면으로 이동하여 각각 선거별로 선거인명부작성상황통보서를 작성한다.

## II. 읍면동 담당자

### 27. 9351. 선거인명부확정상황통보서 - 조회/작성



- 선거인명부확정상황통보서를 선거별로 생성할 수 있다.
- 선거를 선택 후 '작성' 버튼(선거별로 각각 작성)을 누르면 선거인명부확정상황 통보서가 작성되고, 자동으로 중앙으로 전송되어 시·군·구 담당자가 RIUS에서 통보서를 집계할 수 있다.
- 선거인명부 확정 기준의 기타통보서(선거인명부별현황)도 함께 일괄 작성된다.
- 선거인명부확정상황통보서 작성이후 영부를 수령(등재 혹은 삭제)한 경우에는 반드시 재 작성하여야 한다.
- 확정된 투표구별/영정대별 선거인수를 출력하기 위해서는 '기타통보서출력' 버튼을 클릭한다.

제7회 전국동시지방선거(6.13.) 공직선거 업무편람

## II. 음면통 담당자

## 27. 선거인명부확정상황통보서 - 출력



## 선거인명부확정상황통보서

전 계 역 : 동계차차차차차차차  
전 계 역 : 동계차차차차차차차  
전 계 역 : 동계차차차차차차차

**www.pearson.com**

羅德里 19

[illegible]

- 「총표」 버튼을 클릭하여 선거인명부 작성상황통보서를 출력한다.
- 윗 줄의 선거인수는 전체 선거인수이고 ( )안의 숫자는 (재외국민주민등록자수/외국인수)로 표기됨
- 주민등록자의 세대수는 작성상황통보서의 세대수와 동일함
- 재외국민주민등록자 및 외국인의 세대수는 확정된 선거인수의 1인 1세대로 반영되어 집계됨

## II. 음면동 담당자

## 28. 9342.우편발송물주소조회-우편번호관리



- [illegible]

II. 읍면동 담당자

28. 우편발송물주소조회 - 세대주구분정합성체크



- 세대주구분 정합성 체크가 정상일 경우 위와 같은 메시지가 출력된다.
- 출력하고자 하는 투표구, 동차번호 범위를 입력한 후 “조회” 버튼을 클릭한다.
- 세대주가 거소투표자이거나 영부에서 적관소재 될 경우 투표권이 있는 세대원 중 동차번호가 높은 자를 자동으로 세대주로 지정 한다. 세대별 투표안내문을 정확히 출력할 수 있도록 “세대주구분정합성체크”를 하여 확인하도록 한다.
- 거소투표자를 제외한 투표권이 있는 세대의 세대주가 조회된다.

II. 읍면동 담당자

28. 우편발송물주소조회 - 세대주구분정합성체크 오류

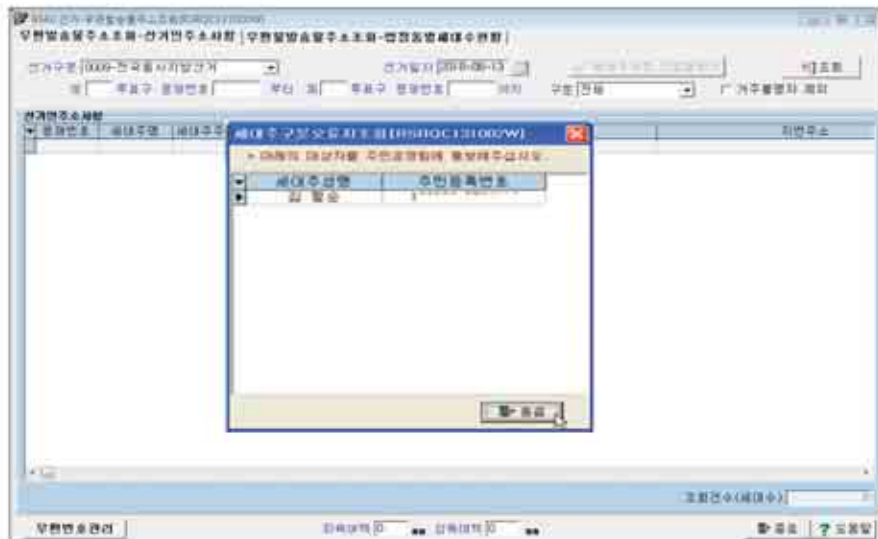

- 세대주구분에 문제가 있는 선거인이 있을 경우, 오류대상자가 위와 같이 화면에 조회된다.
- 오류대상자가 있을 경우 주민권선운영팀에 FAX송부하여 조치한다.

【 제7회 전국동시지방선거(6.13.) 공직선거 업무편람 】

## II. 읍면동 담당자

### 28. 우편발송물주소조회 - 세대수현황

중앙선거관리위원회

연동번호	세대수	세대주
구로동구동동리	1	1079
구로동구동동리	2	813
구로동구동동리	3	1188
구로동구동동리	4	363
구로동구동동리	5	1158
구로동구동동리	6	954
구로동구동동리	7	415
구로동구동동리	8	127
구로동구동동리	9	365
구로동구동동리	10	264
구로동구동동리	11	982
구로동구동동리	12	30
구로동구동동리	13	832
구로동구동동리	14	281
구로동구동동리	15	638
구로동구동동리	16	638
구로동구동동리	17	536
구로동구동동리	18	765
구로동구동동리	19	39
구로동구동동리	20	87
구로동구동동리	21	108
구로동구동동리	22	70
구로동구동동리	23	86
구로동구동동리	24	105
구로동구동동리	25	112

- ☐ 법정동별세대수현황 합을 클릭한다.
- ☐ 선거구별을 선택하여 조회버튼을 클릭한다.
- ☐ 법정동별 통별 선거권이 있는 세대수가 조회된다.

## II. 읍면동 담당자

### 29. 9352.투표안내문 - 조회

중앙선거관리위원회

- ① 세대주구분 정합성체크는 [9342.우편발송물주소] 업무의 작업방법과 동일하다.
- ② 투표구와 동차번호 구분을 입력한 후 조회하면 거소투표자를 제외한 확정된 선거인명부에 등재된 선거인이 조회된다.
- ③ 중앙선거관리위원회의 선거정보통합시스템(<http://emd.nec.go.kr>)에서 투표안내문 출력이 가능하므로 위의 화면에서는 "선거원프로그램을 선거인파일작성"으로 파일로 다운로드한 후 선거원시스템에서 파일을 로드하여 출력한다.

## II. 읍면동 담당자

### 30. 주의사항



- 예비선거인명부 작성일에는 반드시 모든 읍.면.동에서 선거인명부를 완벽하게 작성해야 하며, 그렇지 않을 경우 선거인 본 명부 작성 시 작업이 원활하게 진행되지 않을 수도 있다.
- 예비명부 작성 전 [9300.주민오류자료조회] 업무에서 조회된 오류자료를 모두 보정해야 한다.
- 주택명칭, 층, 호수(기타주소)가 투표안내문 주소에 포함되어 출력되므로 선거인명부작성(5/22)전까지 기타주소 내에 오류자료(주소정보가 아닌 개인정보 등이 포함되어 있는 자료)는 미리 정비해야 한다. **(교재내 기타주소정비 참고)**
- 예비선거인명부 작성일과 선거인본명부 작성일에는 다음의 순서대로 작업을 한다.
  1. [9300.주민오류자료조회] 업무에서 오류 자료 조회 및 자료 보정
  2. [5410.관내현황작성] 업무에서 작업일자의 관내현황을 작성하여 총 인구수 확인
  3. [9307.외국인선거인등록],[9308.재외국민주민등록자등록]에서 등록여부 확인.  
예비선거인명부 작성 시 등록했을 경우, 선거인 본 명부 작성시에는 변동된 자료만 보정
  4. [9311.선거인파일작성] 업무에서 선거인명부 작성
  5. [9312. 선거인명부작성상황통보서] 업무에서 선거인명부작성상황통보서 작성
  6. 관내현황 총 인구수와 선거인명부작성상황통보서의 총 인구수가 같고 누락자가 없는지 확인
  7. [9313.선거인명부출력] 업무에서 기타통보서와 선거인명부 출력
- ※ 예비선거인명부 작성 시 출력한 선거인명부는 대사전료 후 파기하여 본 명부 작성 후의 선거인명부와 섞이지 않도록 주의한다.
- ※ 재외국민주민등록자에 대한 3개월 미만(주민등록표 등재) 확인이 중요함
  1. 등록구분이 거주자, 국외이주신고자가 재외국민 출국자가 되었을 경우에는 반드시 3개월 이상으로 체크함.
  2. 재등록 및 신규등록으로 등록구분이 재외국민 거주자가 된 경우에는 재등록 및 신규등록 된 날짜부터 선거인 명부 작성일까지 3개월 미만 여부를 확인 후 체크해야 함.

# 감사합니다

주민등록.인감.서명 공동 학습방  
(<http://10.51.21.13>)

「선거업무 → Q&A, 자료실」

FAX : 02)2100-3728





# Ⅲ

## 사건·사고 사례 및 예방대책



1. 최근 선거경향
2. 주요 사건·사고 사례
3. 분야별 사건·사고 사례
4. 이번 선거에서 달라지는 점





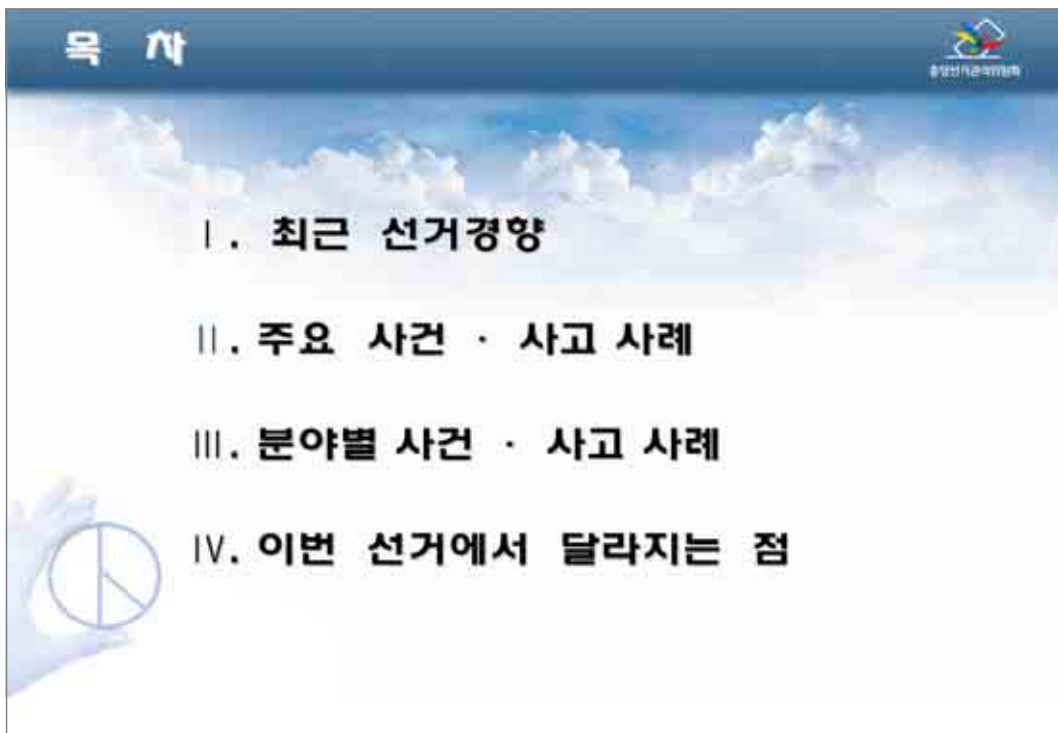

## 최근 선거 경향



- 유권자, 정당 · 후보자 등의 기대치 상승
- 절차적 공정성 · 투명성 요구
- 일부 지역의 사안을 쟁점화, 전국적 · 파급
- SNS는 문제를 확대 재생산하는 최고의 무기
  - 다수의 관심유도, 사실관계 확인 없이 우선 전파

## 주요 사건 · 사고 사례







민주주의 꽃은 선거입니다





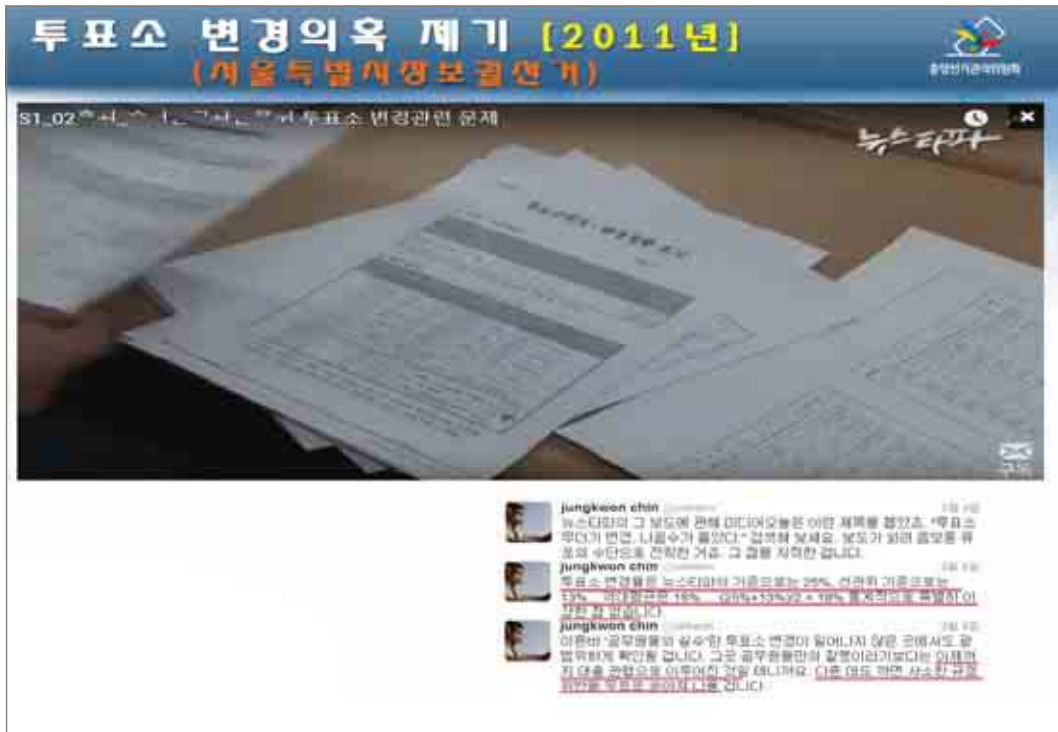

**투표소 변경의혹 제기 [2011년]**  
(서울특별시선거보결선거)

➤ “투표소 변경 ‘보이지 않는 손’ 있다”

- 중앙선관위 홈페이지 디도스 공격(투표소 찾기 서비스 장애)
- 투표소 변경 의혹 제기 및 논란 확산
- 경찰, 검찰 수사, 특검 도입
- 선관위 직원, 동 위원, 간사, 서기, 투표관리관 조사

★ 투표소 선정 서류(사용승낙서, 변경사유, 회의록 등) 작성 보관 부실



**투표함 미봉인 논란 [2012년]**  
(제19대 국회의원선거)

▶ **투표함 이송 중 바뀌 치기 했나?**

- 강남을 투표함 봉함·봉인 누락
- 개표중단 항의 농성, SNS 의혹확산
- 증거보전 신청, 선거무효소송
- 관련 선관위 직원, 투표관리관 징계
  - 매뉴얼에 의한 절차 미 준수(방심)



## 개표부쟁 논란 [2012년]

(제18대 대통령선거)

중앙선거관리위원회

### ➤ 투표록 작성 오류

✓ 투표용지교부수 계산착오

→ 투표용지교부수 < 투표자수(유효표)

✓ 참관인 근무시간 기재착오

→ 투표함 투표소에 있는 시각, 개표시작

표본구 역량별      개 표 상 황 표      (표본구) [표본구번호: 123456]

본(단위) 대표선거구: [표본구번호: 123456]

1. 투표자수: 총 1,234표 (유효표: 1,000표, 무효표: 234표)

2. 투표용지교부수: 총 1,000표 (유효표: 1,000표, 무효표: 0표)

구분	투표자수 (총)	투표자수 (유효)	투표자수 (무효)	투표용지교부수 (총)	투표용지교부수 (유효)	투표용지교부수 (무효)
1	1,234	1,000	234	1,000	1,000	0

3. 투표함 개표 현황(투표함 개표 시점 기준)

구분	투표함 개표 시점	투표함 개표 시점	투표함 개표 시점	투표함 개표 시점	투표함 개표 시점	투표함 개표 시점
1	1,000	1,000	1,000	1,000	1,000	1,000

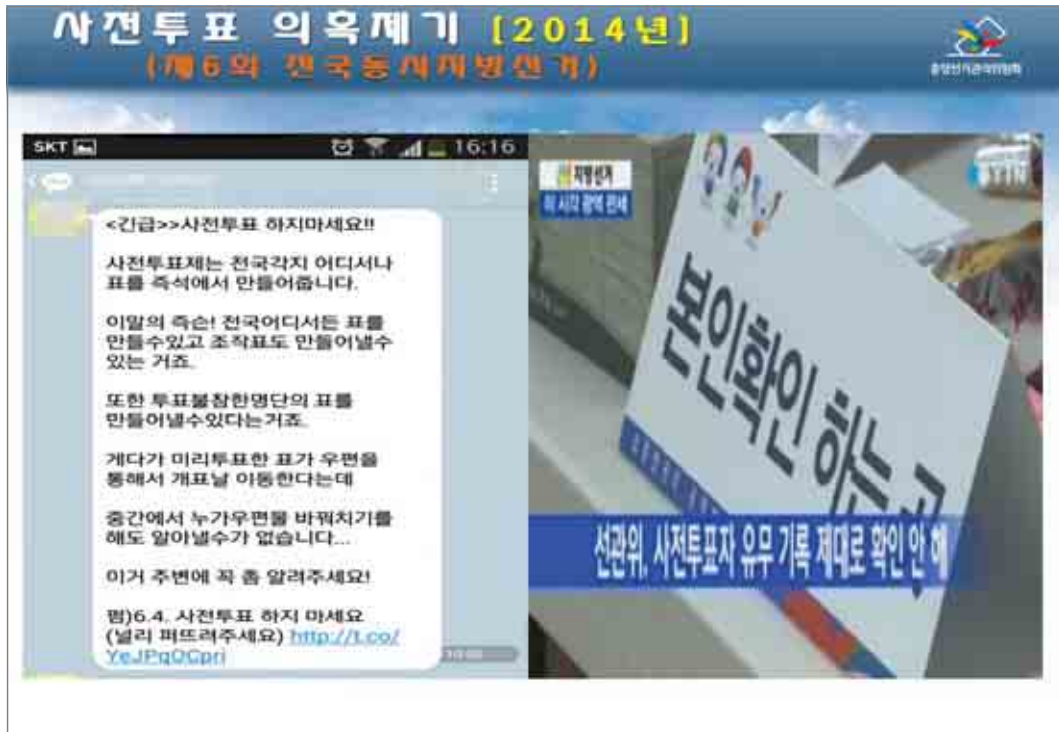

## 사전투표 의혹제기 [2014년] (제6회 전국동시지방선거)



➤ **SNS 괴담 (사전투표 하지 마세요)**

- 사전투표 조작 가능 의혹 제기
- 선거일투표소에서 사전투표 미 실시 주장, 이중투표 의혹 제기
- 신분확인(동명이인 포함) 및 투표용지 교부 착오



## 사전투표용지 의욕계기 [2017년] (제19대 대통령선거)

중앙선거관리위원회

### ▶ 여백없는 사전투표용지 SNS 괴담

## 선관위 “여백없는 투표용지는 가짜 뉴스”

원기범기자, 선전우기자, 조윤희기자 | 기획 0117-05-06 03:00 | 수정 0117-05-06 03:00

| 인터넷에 ‘투표용지 두 종류’ 괴담... 허위사실 유포 혐의 등 11명 고발

1	다봉어면주심	문	채	원	
2	차용현국심	홍	준	표	
3	국·민·의·당	전	원	수	
4	배·원·정·당	원	준	원	

이런 대선도 공식 투표용지에는 거품만 서서히 파헤쳐 간(고종영) 그러나 일부 누리꾼은 배신호 문제(원) 만행에 몰려 이리 투표용지가 발견되면 알려달라는 글을 남겼다. 이와 같이

## 사건 · 사고 확산 경향



- 의혹제기(인터넷, 모바일 등)
- SNS등을 통한 급속한 확산
- 정치권 개입
- 소송제기



**신뢰저하**



**불이익, 피해**

## 분야별 사건 · 사고 사례







민주주의 꽃은 선거입니다



## 선거인명부



➤ **선거권이 있는 자 누락**

- 선거당일 투표소에서 자신이 선거권이 있음에도 명부에 누락,  
**참정권 침해 형의**

➤ **선거인명부 편철 부실**

- 투표소에서 본인확인 중 명부의 내지 1매가 누락되어 있는 것을 발견,  
**선거인과 참관인이 부정선거라 형의**

## 선거인명부



➤ **선거인명부, 투표안내문 투표구 구분 오류**

- 선거인명부에 투표구 관할구역 착오 작성
- 투표안내문에 관할구역(1개 동)을 바꿔(1투↔2투) 작성·발송

\* (원인) 선거경험 없는 명부작성공무원의 착오,  
확인 행정 미흡으로 신뢰 손상

## 선거인명부



- 2013. 10. 20. 민주당은 국회에서  
**"투표권 없는 서청원후보, 후보 나설 자격 없다"**  
 선거인명부 누락에 대해 현안 브리핑  
 [화성시갑 국회의원보궐선거(2013. 10. 30.)]
- 처 리 : 명부 작성과정의 행정착오에 의해 발생  
 명부누락자 구제절차에 따라 등재

## 선거인명부



- 부재자신고서 보관·관리 부주의
  - 동 주민센터에서 부재자신고서(현, 거소투표신고서)를  
 전산입력 도중 입력담당자가 임시직원에게  
**"신고서를 갈라라" → "신고서를 갈아버려라"** 로 이해
  - 파쇄기로 신고서 66매를 파쇄
  - \* 등기우편 접수 신고서를 우체국에 확인하여 등재

## 선거벽보



➤ **선거벽보 첨부 오류**

- 특정 후보자 선거벽보 첨부 누락, 기호순 투입 착오
- 특정 후보자 선거벽보를 볼 수 없도록 가로수 뒤편 게시
- 차도 쪽에서만 볼 수 있도록 부착

➤ **선거벽보 분실**

- 후보자가 제출한 벽보를 책상 위에 두었다가 자리를 비운 사이 분실

## 선거벽보







## 선거벽보



**\* 후보자의 정보를 가파이서 보려면 목숨을 걸어야 한다?**

## 선거벽보



### ➤ 선거벽보 첩부로 인한 건물벽면 훼손

- 아파트 벽면에 풀칠로 벽보 첩부, 관리인이 철거요구
- 비닐 벽보판을 건물담벽에 게시하기 위해 못을 박아 담벽 훼손,  
테이프 부착 흔적 → 원상복구 요구

**\* 원상복구 소요비용 600만원 지급 후 합의**

## 선거공보



➤ **선거공보 수량 미확인 접수**

- 선거공보 발송작업 중 甲후보의 공보 500매 부족 발견
- 추가제출 요구하자 “동위원회가 분실하였다.” 항의
- ★ 타 동 잔량 조사 후 해당 동 승부, 발송완료

➤ **화재로 보관중인 선거공보 소실**

- 세 후보자 공보(전부 또는 일부)
- ★ 추가 인쇄 제출

## 선거공보



➤ **투표안내문 발송작업 소홀로 다량 반송**

- 발송 작업시 창봉투 주소 기재면 거꾸로 투입
- ★ 관할 우체국장 협조로 신속히 재발송

➤ **직전선거의 투표안내문 출력·발송**

- 착오로 직전선거 투표안내문 출력프로그램 사용
- 출력 후 이를 확인하지 않고 발송
- ★ 위원장 사과문 동봉, 투표안내문 재발송





## 투표관리

충청남도선거관리위원회

- **투표사무원이 잔여투표용지 투표함에 임의 투입**
  - 선거별 투표용지 교부매수를 맞추기 위해 기표되지 않은 일부 선거 잔여투표용지(9매) 투표함 투입
  - 타 투표사무원 신고, 기소, 1·2심 집행유예(상고포기확정), 공무원 신분상실(법 249조)
  - \* (원인) 투표사무원의 안이한 업무처리, 교육 소홀 등

## 투표 관리



### ➤ 투표함 봉쇄 · 봉인 누락

- 국회의원선거 개표시 000 후보 개표참관인 측이 개함과정에서  
봉함 · 봉인 누락 투표함 발견, 이의제기  
→ 개표중단 요구, 농성 · 항의집회, 국회 진상규명,  
선거무효 소송 제기(기각)
- 유명한 투표장면 언론보도 시 투표함 미봉인 영상 방송
- \* (원인) 교육 소홀, 투표관리관의 업무처리 미숙 등

## 투표 관리



## 투표관리



- **투표관리관 지각으로 인한 투표개시 지연**
  - 투표지가 들어있는 투표함 열쇠 휴대한 투표관리관 지각
  - \* 자물쇠를 부순 후 투표 개시
- **투표지 보관금고 열쇠 분실로 투표개시 지연**
  - 면위원회에서 투표관리관 인계 시 문제발생
  - 06:20 군위원회에서 무번호투표용지로 투표개시
  - \* 06:45경 포크레인 동원 금고 개방 후 투표용지 배부

## 투표관리



- **투표개시 직전 정전**
  - 지하1층 투표소에서 개시직전 전기고장 정전
  - \* 양초 등을 이용 투표진행 후 신속히 복구
- **투표관리관의 부주의로 투표용지 오손**
  - 커피잔을 옆질러 투표용지 150매 정도 오손
  - \* 오손된 투표용지는 잔여투표용지로 처리

**투 표 관 리**



➤ **기표소에 남겨진 투표지를 투표관리관이 임의투입**

- 투표관리관이 기표소 안에 남겨진 투표지 1매 발견
- 투표소 안이 소란스러운 틈을 이용, 투표함 투입
- 이를 목격한 투표참관인이 이의제기

→ (처리절차) 공개된 투표지로 처리, 투표록에 기재

\* 선거 후 공무원의 투표에 영향을 미치는 행위로 기소

**투 표 관 리**



➤ **선거인이 투표개시 및 마감 시 관여**

- 투표참관인이 정상적으로 출석하였음에도
- 선거인이 불필요하게 투표함 및 기표소 검사 등

➤ **투표마감 시각전의 투표종료**

- 선거인수가 적은 투표소, 17시경 투표마감
- 투표함 회송준비 중 참관인 이의제기

## 투표관리



- **투표용지 교부수 취합·보고 시 1개 투표소 누락**
  - 투표용지 교부수 2,720매 누락
  - SNS 등에서 부정선거 의혹 제기
- **잠정투표자수 착오 보고**
  - 잠정투표자수 1,657,753, 투표수 1,657,821(68표 증가)
- **후보자 사퇴 안내문 첨부 누락**
  - 일부 투표소 미 첨부(상대후보자 이의제기 후 첨부)

## 투표관리



- **투표소 건물 승강기 고장**
  - 여성 선거인 2명 30분 갇힘
- **점자형 투표보조용구 비치 착오**
  - 도의원 → 시의원
- **선거법위반 벌금형 투표관리관 공정성 문제 제기**
  - 해당 지방자치단체장을 위한 선거운동 전력





## 사건 · 사고 예방을 위하여

- 선거관리에 참여하는 공무원의 책임과 의지
- 매뉴얼(사무편람)에 의한 사전 점검 · 확인
- 지방자치단체와 선관위와의 긴밀한 협조

**상호 신뢰 바탕 → 원활한 소통!!!**



- 투표용지 일련번호 위치 변경 (좌측 하단 → 우측하단)

 Springer

- ▶ 선거인명부 색인부에 동명이인 표시

- 선거인명부 색인부에 “동명이인” 란 추가

선거인명부 색안부										
당선자명 : 홍정환					선거구명 : 서울제4구					
당선자성명 : 홍정환					선거구명 : 서울제4구					
구분	성명	생년월일	성별	등록	비고	구분	성명	생년월일	성별	등록
정당	정당	1981.10.11	남	175		정당	정당	1984.12.17	남	176(2)
정당	정당	1987.08.24	남	177(2)		정당	정당	1977.08.10	남	174(2)
정당	정당	1983.02.26	남	173(2)		정당	정당	1988.03.10	남	171(2)
정당	정당	1976.06.12	남	60		정당	정당	1986.06.27	남	186
정당	정당	1987.08.24	남	177		정당	정당	1988.09.24	남	171
정당	정당	1979.06.14	남	175(2)		정당	정당	1978.05.03	남	176(2)
정당	정당	1971.08.04	남	169		정당	정당	1982.03.16	남	170(1)
정당	정당	1979.08.24	남	177		정당	정당	1987.05.10	남	175
정당	정당	1979.10.15	남	176(2)		정당	정당	1984.09.10	남	173
정당	정당	1984.12.25	남	181(1)		정당	정당	1985.02.20	남	176
정당	정당	1979.08.24	남	177		정당	정당	1988.09.24	남	171(2)
정당	정당	1974.09.21	남	173(2)		정당	정당	1986.08.17	남	175(2)
정당	정당	1987.08.24	남	177		정당	정당	1987.08.24	남	177
정당	정당	1979.08.24	남	177		정당	정당	1987.09.17	남	173(1)
정당	정당	1980.10.20	남	177		정당	정당	1983.08.14	남	178(2)
정당	정당	1979.08.24	남	177		정당	정당	1988.03.10	남	171(2)
정당	정당	1984.09.18	남	173		정당	정당	1979.10.27	남	173(2)
정당	정당	1980.02.18	남	2017		정당	정당	1986.06.15	남	173(2)
정당	정당	1984.09.18	남	173		정당	정당	1987.09.17	남	173(1)

## 이번 선거에서 달라지는 점



### ➤ 투표소 내 반려동물 출입 제한

- 투표소내 반려동물 동반은 원칙적으로 금지  
(시각장애인 안내견은 출입 허용)
- 다만, 질서유지 및 선거인의 안전에 지장이 없는  
경우에 한하여 투표관리관이 예외적으로 허용 가능

※ 동반이 허용된 경우에도 다른 선거인이 위화감을 느끼지  
않도록 품에 안도록 함(품에 안을 수 없을 정도로 큰  
반려동물은 동반불가)

## 안내사항



### ➤ 투표함 종류



**소형·대형투표함**  
(관외사전 및 선거일투표소)



**관내사전투표함**

## 안내사항



### ➤ 기표대 종류



소형기표대



대형기표대

## 안내사항



### ➤ 투표함 봉쇄·봉인





## 안내사항

➤ 기표용구(일반형 · 특수형)



일반형 기표용구

밴드형



마우스피스형



특수형 기표용구  
(밴드형 · 마우스피스형)



# IV

## 공무원의 선거관계 행위 금지



1. 제7회 전국동시지방선거 주요일정
2. 공무원의 선거중립의무 등
3. 「공직선거법」의 제한·금지규정
4. 「정당법」·「정치자금법」의 제한·금지규정
5. 중점추진사항 및 협조사항





## 수 호 자 상



**호 칭**  
선거관리위원회가 국민주권의 수호자로서 그 역할을 수행하는 위상 표현

**좌 대**  
투표지를 쌓은 형상으로 국민주권을 표현

**인 체**  
선거관리위원회가 공명선거에 대한 굳은 의지와 엄정중립을 표현한 것으로 중성의 인체로 남녀평등을 의미

**장 대**  
공평성 상징

**비둘기**  
희망찬 민주국가발전과 활기에 찬 국민을 상징

## 차 례

- 1 제7회 전국동시지방선거 주요일정
- 2 공무원의 선거중립의무 등
- 3 「공직선거법」의 제한·금지규정
- 4 「정당법」, 「정치자금법」의 제한·금지규정
- 5 중점추진사항 및 협조사항

중앙선거관리위원회

## 제7회 전국동시지방선거 주요일정

## 제7회 전국동시지방선거 주요일정

2018년

2.13.(화)부터 (시·도지사, 교육감선거)

3. 2.(금)부터 (시·도의원, 구·시의원 및 장의 선거)

4. 1.(일)부터 (군의원 및 장의 선거)

5.24.(목)~25.(금) 5.31.(목)부터 6.8.(금)~9.(토) 6.13.(수) 오전6시~오후6시



공무원의 선거중립 의무 등

## 공무원 선서

나는 대한민국 공무원으로서  
헌법과 법령을 준수하고, 국가를 수호하며,  
국민에 대한 봉사자로서의 임무를  
성실히 수행 할 것을 엄숙히 선서합니다.

## 공무원의 선거중립 의무



### 공무원의 선거중립 의무

- 헌법 제7조  
'국민전체에 대한 봉사자'라는  
공무원의 지위
- 헌법 제41조, 제67조  
자유선거의 원칙
- 헌법 제116조  
정당간 균등한 기회보장

## 공무원의 선거관여행위 제한 강화



「공직선거법」 규정 신설(2014. 2. 13.)

- ▶ 공무원 등 법령에 따라 정치적 중립을 지켜야 하는 자가 직무와 관련하여 또는 지위를 이용하여 선거에 영향을 미치는 행위를 한 경우 처벌하고,
- ▶ 직무와 관련하여 또는 지위를 이용하여 범한 공무원의 선거범죄에 대한 공소시효를 10년으로 연장함.

중앙선거관리위원회

## 「공직선거법」의 제한·금지규정

## 「공직선거법」의 제한·금지규정



### 선거중립 의무(제9조)

주 체

공무원 기타 정치적 중립을 지켜야 하는 자(기관·단체 포함)

금 지

행 위

선거에 대한 부당한 영향력의 행사 기타 선거결과에 영향을 미치는 행위

## 「공직선거법」의 제한·금지규정



### 선거중립 의무(제9조)



#### 입법취지

- 각급 정부기관이나 공무원이 자신을 특정 정당이나 정치적 세력과 동일시 하거나 일체감을 가지고 특정 정당이나 후보자의 편에 서거나 선거에서 유리 또는 불리하게 영향을 미치는 행위를 금지하는 규정



#### '선거에 대한 부당한 영향력의 행사'의 의미

- 공무원이 공직자의 지위에서 행동하면서 공직이 부여하는 영향력을 이용하였다면 선거에 대한 부당한 영향력의 행사를 인정할 수 있음.

(헌법재판소 2004. 5. 14. 2004헌나1 결정)



## 「공직선거법」의 제한·금지규정



### 선거중립 의무(제9조)



#### 할 수 있는 사례

- 정당의 대표자 또는 공직선거 후보자 방문시 관례에 따라 수행하거나 현황을 설명하는 행위
- 선거기간 중 선거와 무관하게 정부의 직무활동에 해당하는 '각종 기념일 등에 관한 규정'에 따른 기념행사, 도로 개통식, 대한민국 역사박물관 개관식, 회의 등을 개최하는 행위

## 「공직선거법」의 제한·금지규정



### 선거중립 의무(제9조)



#### 현직 장관의 정당 대표자와의 동행 및 특정 정당 지지발언

현직 장관이 소속 정당의 대표자와 함께 자신의 연고지역을 방문하여 기자간담회에서 “○○를 위해 진정으로 일할 수 있는 인재들을 찾으러 왔다”, “○○, △△에서 반드시 성공해야 한다”고 발언을 하고, 당직자 등과 함께 “지방권력 교체하자”는 구호를 제창함

(2006. 2. 22. 선거중립의무 준수요청)

## 「공직선거법」의 제한·금지규정



### 선거중립 의무(제9조)



#### 각 정당의 복지공약 재정소요 검토결과 발표

정부부처가 선거기간 중에 선거에 참여하는 각 정당의 복지공약에 대하여 재정소요 및 재원조달방안 등을 검토하여 보도자료 및 간부공무원의 인터뷰를 통하여 재원조달방안이 그대로 실현되는 데는 현실적인 한계가 있으며, 제기된 복지공약을 모두 이행하기 위해서는 재정소요를 감당하기 어려운 수준으로, 복지공약 전면이행을 위해서는 추가증세 또는 국채발행이 불가피하므로 이는 조세 및 미래세대 부담 증가로 연결될 수 있다고 공표함 (2012. 4. 5. 공무원의 선거중립의무 준수촉구)

## 「공직선거법」의 제한·금지규정



### 선거중립 의무(제9조)



#### 기타 할 수 없는 사례

- 공무원이 선거가 임박한 시기에 정당의 정책 개발을 위한 간담회에 참석하는 행위
- 지방자치단체장이 선거와 관련하여 특정 정당 또는 그 정당 소속의 후보자가 되려는 사람의 정책이나 공약을 공동으로 추진하겠다는 협약을 체결하는 행위

## 「공직선거법」의 제한·금지규정



### 선거운동 금지(제60조)

#### 입법 취지

- 공무원이 그 직을 유지한 채 선거운동을 할 경우 자신들의 지위와 권한을 특정 개인을 위한 선거운동에 남용할 소지가 많게 되고, 자신의 선거운동에 유리한 방향으로 편파적으로 직무를 집행하거나 관련 법규를 적용할 가능성이 있는 등 그로 인한 부작용과 폐해가 선거결과에 지대한 영향을 미치게 되는 바,
- 선거의 형평성과 공정성을 보장하기 위하여 공무원이나 이에 준하는 공공단체의 구성원들로 하여금 선거운동에 관여하지 못하도록 규정하려는 규정임

(헌법재판소 2008. 4. 24. 2004헌바47 결정)

중앙선거관리위원회

## 「공직선거법」의 제한·금지규정



### 선거운동 금지(제60조)

#### 선거운동을 할 수 없는 자

 대한민국 국민이 아닌 자 (외국인)	 미성년자 (초·중·고등학교 학생)	 선거권이 없는 자
 국가공무원, 지방공무원 (다만 정당의 당원이 될 수 있는 공무원 제외)	 선거관리위원회 위원, 교육위원회 교육위원	 공무원의 신분과 가진 사람들
 정당이 50% 이상 지분을 가지고 있는 기관의 임직원 (농협, 수협, 산림조합의 임직원, 조합의 회장, 지방공사와 지방공채의 임직원)	 정당의 당원이 될 수 없는 사람학교 교원	 언론인 (위헌판결)
 행정부에 종대장급 이상의 간부	 동리반의 장 및 주민자치위원회의 위원	 바른계실기운동협의회와 새마을운동협의회 한국자유총연맹의 상근 임직원, 단체 대표

중앙선거관리위원회

## 최근 「헌법재판소」 위헌결정

### 결정주문

- 공직선거법 제60조제1항제5호 중 제53조제1항제4호 가운데 한국철도공사의 상근직원 부분 및 같은 법 제255조제1항제2호 중 해당부분은 헌법에 위반된다.

(헌법재판소 2018. 2. 22. 2015헌바124 결정)

### 한국철도공사 상근직원의 선거운동 허용

- 헌법재판소는 한국철도공사 상근직원에 대하여 선거운동을 금지하고 이를 처벌하는 것이 헌법에 위반된다고 단순 위헌 결정 ➡ 선거운동 허용
- 다만, 공직선거법 제53조 제1항 제4호에 해당하는 다른 기관의 상근직원은 여전히 선거운동 제한

## 「공직선거법」의 제한·금지규정



### 선거운동 금지(제60조)

주 체 법 제60조제1항제4호에 규정된 공무원 등

### 선거운동을 할 수 있는 공무원

- 국회의원, 지방의회의원(장·차관, 지방자치단체장 등 다른 정무직 공무원 제외)
- 국회의원의 보좌관·비서관·비서
- 국회교섭단체의 정책연구위원
- 「고등교육법」 제14조제1항제2항에 따른 교원(총장, 학장, 교수, 부교수, 조교수) 등 「정당법」 제22조제1항제1호 단서의 규정에 따라 당원이 될 수 있는 공무원

## 「공직선거법」의 제한·금지규정



### 선거운동 금지(제60조)

금지행위 → 선거운동

#### 선거운동

- '선거운동'은 특정 선거에서 특정 후보자의 당선 또는 낙선을 도모한다는 목적의사가 객관적으로 인정될 수 있는 행위를 말하며, **외부에 표시된 행위를 대상으로 선거인의 관점에서** 그 행위 당시의 구체적 상황에 기초하여 **판단**하여야 함.
- 선거운동의 목적의사를 인정하기 위해서는 특정선거에서의 당락을 도모하는 행위임을 선거인이 명백히 인식할만한 객관적 사정에 기초하여야 하며, 행위의 명목뿐만 아니라 행위의 태양(시기·장소·방법 등)을 종합적으로 관찰하여 판단하되, 특히 선거일이 가까우면 가까울수록 특정 선거를 목표로 하는 선거운동임을 쉽게 인정할 수 있음  
(대법원 2016. 8. 26. 2015도11812 판결).

공직선거법 제60조

## 「공직선거법」의 제한·금지규정



### 선거운동 금지(제60조)

군수 자서전 돌리고



SNS로 치적 떠나르고



경쟁 후보 암탐하고



지역	대상자	내용	조치
충주광역시	충주군수	군수 자서전 돌리고	대법원 2016. 8. 26. 2015도11812 판결
경기 A시	시장	SNS로 치적 떠나르고	선관위 경고
경기 B시	시장	경쟁 후보 암탐하고	선관위 경고 및 활동중지 요청
충남 C시	시장	군수 자서전 100부 무료 배포	선관위 견찰 고발
충남 D시	시장	시장 모범을 앞당기고	=
강원 E군	군수	도민화 행사비용 지원	=
전남 F군	군수	출판기념회 개최로 홍보	=

공직선거법 제60조

## 「공직선거법」의 제한·금지규정



### 선거운동 금지(제60조)



#### 선거구민의 인적사항을 후보자 측에게 제공

동사무소 직원이 국회의원선거에 출마한 ○○을 당선되게 할 목적으로 선거기간 중에 평소 친분이 있는 △△ 등 8명에게 전화하여 □□시에 거주하고 있는 사람의 성명, 주소, 전화번호를 알려 달라고 부탁하여 58명의 인적사항을 통보받아 이를 ○○후보자의 선거사무소 근무자에게 제공한 것은 선거운동에 해당됨

(서울지방법원 1999. 10. 28. 99도합851 판결)

## 「공직선거법」의 제한·금지규정



### 선거운동 금지(제60조)



#### 공무원으로 이루어진 단체가 특정 정당을 지지하는 선거운동

선거운동을 할 수 없는 공무원으로 이루어진 단체가 선거운동을 하거나 할 것을 표방한 단체의 지원 하에 ○○○당을 지원한다는 계획을 세우고 전국대의원대회와 소속 단체의 홈페이지 등을 이용하여 ○○○당을 지지하는 선거운동을 함

(대법원 2004. 12. 23. 2004도7101 판결)

## 「공직선거법」의 제한·금지규정



### 선거운동 금지(제60조)



#### 기타 할 수 없는 사례

- 선거운동을 할 수 없는 정무직 공무원이 출마 예정인 제자들과 선거홍보용 사진을 촬영하는 행위
- 지방의회의원이 소속 정당의 선거대책기구에 참여하는 것은 무방하나 지방자치단체장은 선거대책기구에 참여하여서는 아니됨.

## 「공직선거법」의 제한·금지규정



### 선거운동 금지 (공무원의 SNS 활동시 유의사항)



메신저 프로필로 지지후보 알리기



SNS로 특정 후보 지지글 게시



SNS에서 특정 후보



낙선운동

SNS로 출처없는 여론조사 결과 공유하기



선거 관련 게시글 반복적으로 '좋아요' 누르기



선거 관련 게시글에 응원 댓글 반복 게시

## 「공직선거법」의 제한·금지규정



### 선거관계 금지(법 제85조제1항)

**주 체** 공무원 등 법령에 따라 정치적 중립을 지켜야 하는 자

**금 지 행 위** 그 직무와 관련하여 또는 지위를 이용하여 선거에 부당한 영향력을 행사하는 등 선거에 영향을 미치는 행위



## 「공직선거법」의 제한·금지규정



### 선거관계 금지(법 제85조제1항)

#### 「직무와 관련하여, 지위를 이용하여」의 의미

- '직무와 관련하여'는 직무를 집행함에 즈음하여 선거에 영향을 미치는 행위를 하는 경우는 물론 외견상 그 직무에 관련한 행위에 편승하여 선거에 영향을 미치는 행위를 함으로써 선거구민에게 영향력을 줄 수 있는 경우도 포함함.  
(대법원 1969.7.22, 69도195판결)
- '지위를 이용하여'라 함은 행위자의 지위로 인하여 특히 선거에 영향을 미치는 행위를 효과적으로 행할 수 있는 영향력 또는 편익을 이용하는 것이고, 구체적으로 그 지위에 수반되는 신분상의 지휘감독권, 직무권한, 담당사무 등과 관련해서 행위자가 직무를 행하는 사무소 내부 또는 외부의 사람에게 작용하는 것을 포함함.  
(헌법재판소 2008. 5. 29. 2006헌마1096 결정)

## 「공직선거법」의 제한·금지규정



### 선거관계 금지(법 제85조제2항)

주 체      공무원

금지행위      그 지위를 이용하여 선거운동을 하는 행위

#### 지위를 이용한 것으로 볼 수 있는 사례

- 공무원의 내부관계에 있어서 직무상의 지휘·명령권, 인사권, 예산권 등에 근거한 영향력을 이용하여 공무원이 부하 또는 직무상 관계있는 공무원 등에 대하여 선거에 즈음하여 특정한 후보자에게 투표를 권유하는 경우

## 「공직선거법」의 제한·금지규정



### 선거관계 금지(제85조)

#### 지방자치단체의 대선공약자료 개발·건의하는 행위

- 지방자치단체의 공약자료 개발·건의하는 행위

지방자치단체가 해당 지역의 주요 현안을 해결하기 위해 대통령선거 공약자료를 개발하여 각 정당 또는 후보자에게 전달하고 채택되도록 하는 것은 지방자치단체의 직무수행을 위한 활동으로 볼 수 있으므로 **가능**

- 건의한 공약자료가 특정 정당·후보자에게 채택된 사실을 알리는 행위

지방자치단체가 건의한 공약자료에 대한 특정 정당 또는 후보자의 채택사실을 해당 지자체 홈페이지에 게시하거나 보도자료 제공 등 외부에 알리는 경우 공약을 채택한 정당이나 후보자에게 유리하거나 이를 채택하지 아니한 정당이나 후보자에게 불리한 결과가 될 수 있으므로 **불가능**

## 「공직선거법」의 제한·금지규정



### 당내경선운동 금지(제57조의6)

**주 체** 법 제60조제1항에 따라 선거운동을 할 수 없는 사람

※ 지방자치단체장이 정당의 당내경선에 입후보하는 경우에는 법 제57조의6 제1항에 불구하고 경선운동을 할 수 있음.

**금지행위** 당내경선에서의 경선운동



## 「공직선거법」의 제한·금지규정



### 당내경선운동 금지(제57조의6)

**No**

- 지방자치단체장이 지위를 이용하여 경선운동을 하는 행위
- 당원이 될 수 없는 공무원이 당내경선의 선거인으로 참여하는 행위

## 「공직선거법」의 제한·금지규정



### 선거에 영향을 미치는 행위 금지(제86조)

#### 정당·후보자의 업적홍보 등 행위(법 제86조제1항)

##### 주 체

공무원(국회의원과 그 보좌관·비서관·비서 및 지방의원은 제외),  
동·리·반장, 주민자치위원, 바르게살기운동협의회·새마을  
운동협의회·한국자유총연맹 상근 임·직원 등

##### 금지행위

- 정당이나 후보자(입후보예정자 포함)의 업적을 홍보하는 행위
- 지위를 이용하여 선거운동의 기획참여, 그 기획의 실시에  
관여하는 행위
- 정당 또는 후보자에 대한 선거권자의 지지도를 조사·발표  
하는 행위

공직선거법 제86조

## 「공직선거법」의 제한·금지규정



### 선거에 영향을 미치는 행위 금지(제86조)

#### ‘업적’

- 선거에서 긍정적인 평가자료가 될 수 있는 일체의 사회적 행위를 말하고,  
미담사례를 발굴 소개하려는 취지였다고 하여 홍보에 해당하지 않는다고 볼 수 없음  
(대법원 1997. 4. 25. 97도320판결)

#### ‘선거운동의 기획에 참여하거나 그 기획의 실시에 관여하는 행위’

- 당선되게 하거나 되지 못하게 하기 위한 선거운동에는 이르지 아니하는 것으로서  
선거운동의 효율적 수행을 위한 일체의 계획 수립에 참여하는 행위 또는 그 계획을  
직접 실시하거나 실시에 관하여 지시, 지도하는 행위임  
(대법원 2011. 2. 24. 2010도16650판결)

공직선거법 제86조

## 「공직선거법」의 제한·금지규정



### 선거에 영향을 미치는 행위 금지(제86조)



#### 동장이 부녀회 모임에 참석하여 시장 업적 홍보 행위

지방선거에 있어 동장이 선거일 직전에 자신이 관할하는 동(洞)부녀회장 등 10여 명이 모인 식당에서 “동을 위하여 시장님이 사업비를 많이 지원하여 주셨다.”라고 발언하는 등 시장의 업적을 홍보

(대전고법 2002노 785 판결)

## 「공직선거법」의 제한·금지규정



### 선거에 영향을 미치는 행위 금지(제86조)



#### 지방공무원이 특정정당을 지지하는 인쇄물 배부 등

전국공무원노동조합 지역지부의 수석부지부장인 지방자치단체 공무원이 선거기간 중 자신이 지지하는 정당의 비례대표 후보자를 지원하고 투표를 권유하기 위해 자신이 근무하는 기관에 특정 정당을 지지하는 내용의 인쇄물 총 50매를 배부

(대법원 2004도 7100 판결)

## 「공직선거법」의 제한·금지규정



### 선거에 영향을 미치는 행위 금지(제86조)



#### 선거운동의 기획에 참여하거나 그 기획의 실시에 관여하는 행위

지방공무원이 선거에 출마한 현직 지방자치단체의 장인 후보자의 연설문, 인터뷰자료, 선거공약, 토론회 자료, 보도자료 작성에 관여하거나 선거용 프로필을 작성한 행위는 선거운동의 기획에 참여하거나 그 기획의 실시에 관여하는 행위에 해당

(대법원 2007. 10. 25. 선고 2007도4069 판결)

## 「공직선거법」의 제한·금지규정



### 선거에 영향을 미치는 행위 금지(제86조)

#### 정당·후보자의 업적홍보 등 행위(법 제86조제1항)

##### 금지행위

- 선거기간 중 국가 또는 지방자치단체의 예산으로 시행하는 사업 중 즉시 공사를 진행하지 아니할 사업의 기공식을 거행하는 행위
- 선거기간 중 정상적 업무 외의 출장을 하는 행위
- 선거기간 중 휴가기간에 그 업무와 관련된 기관이나 시설을 방문하는 행위

## 「공직선거법」의 제한·금지규정



### 선거에 영향을 미치는 행위 금지(제86조)



#### 선거기간 중 정상적 업무 외의 출장을 하는 행위

정상적인 업무 외의 출장으로 법 위반이 되기 위해서는 그 행위가 명목상·형식상 이나마 당해 공무원 등의 업무와 관련한 출장행위의 외관을 지니고 있음을 전제로, 그 실질에 있어서 통상적인 업무수행의 일환으로 인정되지 아니하는 경우여야 함

(대법원 2005. 8. 19. 2005도2690판결)

## 「공직선거법」의 제한·금지규정



### 선거에 영향을 미치는 행위 금지(제86조)



#### 선거기간 중 정상적 업무 외의 출장을 하는 행위

공무원의 정상적 업무 외의 모든 출장행위를 처벌대상으로 하는 것이 아니라 '선거기간 중'에 그리고 '선거운동과 관련하여' 이루어진 경우에 한하여 처벌하고 있음

(헌법재판소 2005. 10. 27. 2004헌바41 결정)

## 「공직선거법」의 제한·금지규정



### 선거에 영향을 미치는 행위 금지(제86조)

#### 정당의 정강·정책 홍보 등 행위(법 제86조제2항)

주 체 지방자치단체장

금지기간 선거일전 60일부터 선거일까지

- 금지행위
- 정당의 정강·정책과 주의·주장을 선거구민을 대상으로 홍보·선전하는 행위
    - ※ 다만 당해 지방자치단체의 장의 선거에 예비후보자, 후보자가 되는 경우에는 그러하지 아니함
  - 통·리·반장의 회의에 참석하는 행위
    - ※ 다만 천재·지변 기타 재해가 있거나 집단민원 또는 긴급한 민원이 발생한 경우에는 그러하지 아니함

중앙선거관리위원회

## 「공직선거법」의 제한·금지규정



### 선거에 영향을 미치는 행위 금지(제86조)

#### 정당의 정강·정책 홍보 등 행위(법 제86조제2항)

주 체 지방자치단체장

금지기간 선거일전 60일부터 선거일까지

- 금지행위
- 창당대회·합당대회·개편대회 및 후보자 선출대회를 제외하고 정당이 개최하는 일체의 정치행사에 참석하거나 선거대책기구, 선거사무소, 선거연락소를 방문하는 행위
    - ※ 다만 해당 지방자치단체의 장의 선거에 예비후보자, 후보자가 된 경우와 당원으로서 소속 정당이 당원만을 대상으로 개최하는 정당의 공개행사에 의례적으로 방문하는 경우에는 그러하지 아니함

중앙선거관리위원회

## 「공직선거법」의 제한·금지규정



### 선거에 영향을 미치는 행위 금지(제86조)

#### 각종 행사 개최·후원(법 제86조제2항)

- |      |   |  |
|------|---|--|
| 주 체  | ↔ | 지방자치단체장 또는 소속 공무원  |
| 금지기간 | ↔ | 선거일전 60일부터 선거일까지   |
| 금지행위 | ↔ | <ul style="list-style-type: none"> <li>교양강좌, 사업설명회, 공청회, 직능단체모임, 체육대회, 경로행사, 민원상담 기타 각종 행사를 개최하거나 후원하는 행위</li> </ul> |



## 「공직선거법」의 제한·금지규정



### 선거에 영향을 미치는 행위 금지(제86조)



#### 개최·후원이 가능한 행사

- 법령에 의해 개최하거나 후원하도록 규정된 행사를 개최·후원하는 행위
- 특정일·특정시기에 개최하지 아니하면 그 목적을 달성할 수 없는 행사
- 천재지변 기타 재해의 구호·복구를 위한 행위
- 직업지원교육 또는 유상으로 실시하는 교양강좌를 개최·후원하는 행위
- 집단민원 또는 긴급한 민원이 발생하였을 때 이를 해결하기 위한 행위

## 「공직선거법」의 제한·금지규정



### 선거에 영향을 미치는 행위 금지(제86조)



#### 개최·후원이 가능한 행사

- 주민자치센터가 개최하는 교양강좌를 후원하는 행위
  - ※ 다만 종전의 범위를 넘는 새로운 강좌를 개설하거나 수강생을 증원하거나 장소를 이전하여 실시하는 주민자치센터의 교양강좌를 후원하는 행위 제외
- 국가유공자위령제, 국경일의 기념식, 「**각종 기념일에 관한 규정**」에 의하여 시행되는 기념행사를 개최·후원하는 행위
- 읍·면·동 이상의 정기적인 종합주민체육대회나 고유축제를 개최·후원하는 행위

## 「공직선거법」의 제한·금지규정



### 선거에 영향을 미치는 행위 금지(제86조)

#### ‘법령에 의한 행위’의 운용

- **어버이날(5. 8.), 노인의 날(10. 2.), 경로의 달(매년 10월)**
  - ▶ 「노인복지법」 제6조(노인의 날 등) 및 동법시행령 제11조(노인의 날 등의 행사)의 규정에 의하여 상시 개최
  - ▶ 중앙정부가 수립·시달한 지침 범위 안에서 식사·기념품 제공 가능
  - ▶ 중앙정부가 수립·시달한 「어버이날 행사 및 포상계획」 범위 안에서 소외계층 노인에게 위문품 제공 가능
  - ▶ 지방자치단체 개최 및 민간단체 개최 모두 가능
- **어린이날(5. 5.), 어린이주간(5.1. ~ 5. 7.)**
  - ▶ 「아동복지법」 제6조(어린이날 및 어린이주간) 및 「각종 기념일 등에 관한 규정」에 따라 통상적인 기념행사 및 부수행사를 개최하는 것은 가능

## 「공직선거법」의 제한·금지규정



### 선거에 영향을 미치는 행위 금지(제86조)

#### '법령에 의한 행위'의 운용

- 산림청장이 「산림기본법」 제4조 및 제11조에 근거하여 수립·시행하는 “기본시책”
  - 지역특성을 고려한 지역산림계획 수립(지방자치단체)
  - 식목일(4. 5.)의 “내 나무 갖기 캠페인” 행사
- 문화체육관광부가 시달한 「지역 진흥시책 기본지침」의 범위 안에서 지방자치단체가 세부시행계획을 수립하고 그 계획에 따라 실시하는 무료 영화 상영 또는 무료 음악회
- 국가보훈처가 수립·시달한 「지방자치단체 보훈예우시책 추진지침」의 범위에서 참전유공자 및 유가족 등을 대상으로 한 전적지 순례사업

## 「공직선거법」의 제한·금지규정



### 선거에 영향을 미치는 행위 금지(제86조)

#### 특정일·특정시기의 개최 관련 행사의 운용

- 구·시·군(읍·면·동)민의 날 행사의 경우, 오래 전부터 그 시기에 개최하여 온 행사
- 향교의 석전행사는 전국 230여 개 향교가 5월에 동시에 개최
- 농산물의 개화·파종·생육조절 등에 시기적 제한이 많은 화조류·농산물 박람회

#### 각종 기념일 행사의 개최·후원

- 예비군의 날(4월 첫째 금요일), 식목일(4. 5.), 대한민국 임시정부 수립기념일(4. 13.), 4.19혁명기념일(4. 19.), 장애인의 날(4. 20.), 근로자의 날(5. 1.), 어린이날(5. 5.), 어버이날(5. 8.)

## 「공직선거법」의 제한·금지규정



### 선거에 영향을 미치는 행위 금지(제86조)

#### 사회 단체가 개최하는 행사에 보조금 지급

- 지방자치단체가 후원하는 행사 ⇒ 「공직선거법」 제86조 적용대상

▶ 제한기간 중이 아닌 때에 개최하는 행사를 위한 보조금을 제한 기간 중에 지급하는 것은 해당 제한기간 중 후원하는 행위에 해당하지 않음

#### 관할구역 밖에서 선거구민이 아닌 자를 대상으로 개최하는 행사

- 제한기간 중에 상품 수출확대 및 관광객유치, 투자촉진 등을 위한 행사를 관할구역 밖에서 시·도와 중앙부처가 공동으로 개최하는 것은 무방함

## 「공직선거법」의 제한·금지규정



### 선거에 영향을 미치는 행위 금지(제86조)

#### 지방자치단체의 홍보물 발행행위 제한(법 제86조제5항)

주 체 — 지방자치단체장 및 소속 공무원

금지행위 —

- 지방자치단체의 사업계획·추진실적 그 밖에 지방자치단체의 활동상황을 알리기 위한 홍보물을 분기별로 1종 1회를 초과하여 발행·배부 또는 방송하는 행위
- 당해 지방자치단체장의 선거의 선거일전 180일부터 선거일(2017. 12. 15. ~ 2018. 6. 13.)까지는 홍보물을 발행·배부 또는 방송할 수 없음 (1종1회도 제한됨)

## 「공직선거법」의 제한·금지규정



### 선거에 영향을 미치는 행위 금지(제86조)

#### '1종 1회'의 개념

##### ▪ 1종의 개념

- ▶ '1종'이란 홍보매체 또는 제작형태·규격·배열방법 등이 모두 동일한 것을 말함

##### ▪ 1회의 개념

- ▶ 인쇄물을 이용하는 경우 그 발행·배부계획에 따라 당해 분기내에서 주민별로 1회 이내에서 배부하는 것
- ▶ 시설물을 이용하는 경우 하나의 시설물을 한 장소에 설치하는 것
- ▶ 전광판을 이용하는 경우 동일한 시간대에 1회 방영하는 것
- ▶ IPTV의 경우 특정 채널에 1종의 영상홍보물을 게시하여 두는 것을 말함

## 「공직선거법」의 제한·금지규정



### 선거에 영향을 미치는 행위 금지(제86조)

#### '1종 1회'의 개념

##### ▪ 1회의 개념

- ▶ 신문·방송에 광고하는 경우 법 제69조(신문광고)제1항 후단 및 제70조(방송광고) 제1항 후단의 규정에 따라 산정한 1회를 말함
  - 일간신문에의 광고회수의 계산에 있어서는 하나의 일간신문에 1회 광고하는 것을 1회로 봄
  - 방송광고의 광고회수의 계산에 있어서는 재방송을 포함하되, 하나의 텔레비전 또는 라디오 방송시설을 선정하여 당해 방송망을 동시에 이용하는 것은 1회로 봄

## 「공직선거법」의 제한·금지규정



### 선거에 영향을 미치는 행위 금지(제86조)



#### 발행 · 배부 · 방송 가능한 홍보물

- 법령에 의하여 홍보물을 발행 · 배부 또는 방송하는 행위
- 특정사업을 추진하기 위하여 그 사업과 이해관계가 있는 자나 관계 주민의 동의를 얻기 위한 행위
- 집단민원 또는 긴급한 민원이 발생하였을 때 이를 해결하기 위한 행위

## 「공직선거법」의 제한·금지규정



### 선거에 영향을 미치는 행위 금지(제86조)



#### 발행 · 배부 · 방송 가능한 홍보물

- 그 밖에 공직선거관리규칙( § 47④)이 정하는 행위
  - 소속직원의 직무교육이나 업무추진을 위한 홍보물
  - 각종 통계 · 정보 등을 알리기 위하여 정기적으로 발행하는 백서 · 연감 또는 총람
  - 지방자치단체가 개최하는 사업설명회 · 교양강좌 · 공청회 · 체육대회 · 기념일 · 고유축제 등 각종 행사를 안내하기 위한 홍보물 (자치단체장의 성명, 사진, 활동상황, 공약실천사항 기타 업적이 게재된 홍보물 제외)

## 「공직선거법」의 제한·금지규정



### 선거에 영향을 미치는 행위 금지(제86조)



#### 발행 · 배부 · 방송 가능한 홍보물

- 그 밖에 공직선거관리규칙( § 47 ④)이 정하는 행위
  - 환경 · 의료 · 교통 · 조세 · 건축 등에 대한 민원안내서 또는 반상회보 등 주민의 일상생활에 필요한 정보제공을 위한 홍보물 (자치단체장의 성명, 사진, 활동상황, 공약실천사항 기타 업적이 게재된 홍보물 제외)
  - 역사 · 지리 · 문화 · 특산물 · 관광명소 등을 안내하기 위한 홍보물 (자치단체장의 성명, 사진, 활동상황, 공약실천사항 기타 업적이 게재된 홍보물 제외)

## 「공직선거법」의 제한·금지규정



### 선거에 영향을 미치는 행위 금지(제86조)



#### 발행 · 배부 · 방송 가능한 홍보물

- 그 밖에 공직선거관리규칙( § 47 ④)이 정하는 행위
  - 재난관리 · 안전사고의 예방을 위한 홍보물 (자치단체장의 성명, 사진, 활동상황, 공약실천사항 기타 업적이 게재된 홍보물 제외)
  - 지방자치단체의 청사의 입구, 외벽면 또는 담장에 게시하는 홍보물 (자치단체장의 직명, 성명, 사진, 활동상황, 공약실천사항 기타 업적이 게재된 홍보물 제외)

## 「공직선거법」의 제한·금지규정



### 선거에 영향을 미치는 행위 금지(제86조)

#### 지방자치단체장의 정치행사 참석 등 제한(법 제86조제7항)

##### 금지행위

##### ▪ 지방자치단체장의 광고 출연 금지

명목여하 불문 방송·신문·잡지나 그 밖의 광고에 출연할 수 없음



## 「공직선거법」의 제한·금지규정



### 선거범죄로 인한 공무담임 등의 제한(제266조)

##### 제한내용

▪ 법 제266조제1항에 규정된 죄를 범함으로 인하여 징역형, 형의 집행유예 또는 100만원 이상의 벌금형을 선고받은 사람은 법 제266조제1항에서 정한 공직에 취임하거나 임용될 수 없으며, 이미 취임 또는 임용된 자의 경우 그 직에서 퇴직됨.

##### 제한기간

- 징역형의 선고를 받은 자는 그 집행을 받지 아니하기로 확정된 후 또는 그 형의 집행이 종료되거나 면제된 후 10년간
- 집행유예 선고를 받은 자는 그 형이 확정된 후 10년간
- 100만원 이상의 벌금형을 선고 받은 자는 그 형이 확정된 후 5년간

## 「공직선거법」의 제한·금지규정



### 공무원 선거범죄의 공소시효 연장(제268조제3항)

#### 대상범죄

- 공무원(선거운동을 할 수 있는 공무원 제외)이 직무와 관련하여 또는 지위를 이용하여 범한 선거범죄

#### 제한기간

- 해당 선거일 후 10년
- 선거일 후에 행하여진 범죄는 그 행위가 있는 날부터 10년



## 「정당법」·「정치자금법」의 제한·금지규정

## 「정당법」·「정치자금법」의 제한·금지규정



### 정당 가입 금지(정당법 제22조)

#### 내 용

- 정당의 발기인·당원이 될 수 없는 공무원 등
  - 「국가공무원법」 제2조 또는 「지방공무원법」 제2조에 규정된 공무원
  - 사립학교의 교원(총장, 학장, 교수, 부교수, 조교수 제외)
  - 법령에 의하여 공무원 신분을 가진 자
  - ※ '신분, 업무에 관하여 공무원의 신분을 가진다'라는 등으로 명문으로 규정된 경우를 말하며, 공익법무관, 공중보건의사, 국제협력의사 등이 있음.



## 「정당법」·「정치자금법」의 제한·금지규정



### 후원회 가입 금지(정치자금법 제8조)

#### 내 용

정당의 당원이 될 수 없는 자는 후원회의 회원이 될 수 없음.



#### 공무원의 후원금 기부 관련 법제처 유권해석

#### ■ 질 의

공무원이 「정치자금법」 제6조에 따른 후원회에 후원금을 기부할 수 있는지?

#### ■ 회 답

「국가공무원법」 제3조제3항의 규정에 의한 공무원의 범위에 관한 규정, 제2조에 해당하지 아니하는 공무원의 경우 「국가공무원법」 제65조 및 「국가공무원 복무규정」 제27조에 따라 정치적 목적을 가지고 「정치자금법」 제6조에 따른 후원회에 후원금을 기부하는 것은 금지됨.



**중점 추진사항 및 협조사항**

선관위

사전안내 등 예방활동 강화

공무원 선거범죄 강력조치

위법행위 신고·제보(1390)

고액포상금 지급 및 신분보장강화

최대 5억원 익명 지급

신고자

중앙선거관리위원회





# V

## 결격사유조회시스템



1. 결격사유조회시스템 소개
2. 결격사유조회 담당자 업무
3. 선거부서 담당자 업무
4. 기타 안내사항







| 목차 |

**I 결격사유조회시스템 소개**

1. 결격사유조회 업무 흐름도

**II 결격사유조회 담당자 업무**

1. 판시형 정보 관리 방법
2. 선거관련법위반자 관리 방법
3. 선거권없는자 비교명부 추출 방법
4. 중요사항

**III 선거부서 담당자 업무**

1. 선거권없는자 추출 업무 흐름도
2. 선거권없는자 관리 개념도
3. 선거권없는자 비교명부 해석 요령
4. 주의사항

**IV 기타 안내사항**



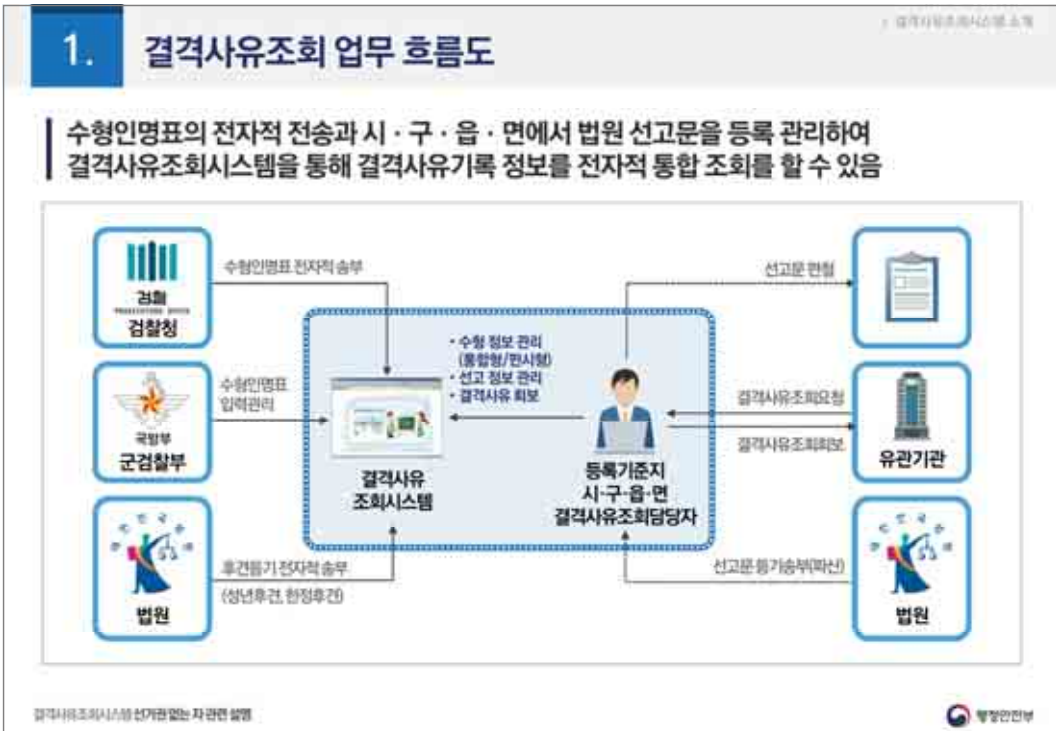

## II. 결격사유조회 담당자 업무

1. 판시형 정보 관리 방법
2. 선거관련법위반자 관리 방법
3. 선거권없는자 비교명부 추출 방법
4. 중요사항



### 1.1 판시 개요 및 흐름도

#### 1. 판시형 정보 관리 방법

※ 결격사유조회 담당자 업무

#### 판시 개요

- 현재 시스템상에서 장역 1년 이상이고 형종료예정일이 끝나지 않은 대상자는 선거권이 없는자로 조회됨
- 16년 4월 총선 때 법무부 보안과에서 중앙선거관리위원회 해석과로 판시 관련 대상자의 선거권유무 유권해석 요청을 함

(내용) 당시 중앙선거관리위원회는 대법원 판례를 기준으로 죄명이 「사기·복행」인 자의 형기가 1년6개월인 대상자의 경우, 「사기(9개월)」와 「복행(9개월)」을 각각 별개형으로 보고 선거권 유무를 따져야 한다고 유권해석을 함.

구분	죄명	형기	선거권 부여 여부
유권해석 전	사기,복행	1년6개월	없음(선거 불가)
유권해석 후	사기(1판시)	9개월	있음(선거 가능)
	복행(2판시)	9개월	있음(선거 가능)

● 결격사유조회시스템에서는 장역이 1년6개월 일 경우 선거권이 없다고 조회되어지는데 판시를 적용하여 별개형으로 볼 경우 선거권이 있을 수 있음

- 위 내용과 같이 형을 별개형으로 보는 경우 선거권을 부여할 수 있어 이를 적용하기 위한 판시 관리 기능을 추가하였음

## 1.1

### 1. 판시형 정보 관리 방법

## 판시 개요 및 흐름도

※ : 선거사무소지 작성자 정보

#### 판시 관리 흐름도

※ 공문으로 발송되는 판시수형정보 서식은 각 지청별로 차이가 있을 수 있음

- 대검찰청 각 지청에서 판시수형정보를 해당 등록기준지(사구용 연) 담당자에게 공문 발송
- 공문을 받아 본 등록기준지 결격사유조회 업무처리(담당자)는 공문 내용을 보고 결격사유조회시스템에서 **판시 정보 수동입력**을 진행 (수형인 성명, 수형인 주민등록번호, 집행종료예정일을 검색 조건으로 활용)

결격사유조회시스템 선거관련는 자 관련 설명

## 1.1

### 1. 판시형 정보 관리 방법

## 판시 개요 및 흐름도

※ : 선거사무소지 작성자 정보

#### 공문 예시

순번	수형인 번호	수형인	주민번호	1심 법원번호 (대응 검찰 사건번호)	판시청배우 (판시청 형량 및 판시청 형기종료일)	집행종료 예정일	등록기준지
1	2016-0125			서울서부지법 2013고합280호 (서울서부지법 2013형제18591호)	판시1: 징역 6월 (종료일: 2017.02.19.) 판시2: 징역 4월 (종료일: 2017.06.19.)	2017.06.19.	서울 중랑구

- 수형인 성명, 주민등록번호, 판시정보(판시청 형량 및 형기종료일), 집행종료예정일, 등록기준지 정보 활용
- 공문 상에 표기된 집행종료예정일은 판시형이 아닌 통합형 수형정보의 집행종료예정일임

※ 판시형의 형기종료예정일은 판시정보 안에 표기되어 있음

- 판시1: 징역 6월 종료일: 2017.02.19
- 판시2: 징역 4월 종료일: 2017.06.19

결격사유조회시스템 선거관련는 자 관련 설명

## 1.2

### 1. 판시형 정보 관리 방법

## 판시 정보 등록

※ : 결격사유조회 신청자 정보

※ 판시 정보 관리 메뉴 (shinwon.share.go.kr)



**결격사유조회  
업무처리담당자 화면**

**【메뉴 구조】**  
결격사유기록관리 > 판시기록  
관리

**1** 판시기록조회  
등록기준지에서 등록된  
판시정보를 조회 및 수정

판시정보등록  
각 지청에서 보낸 판시수령  
정보를 수동으로 입력

결격사유조회시스템 선거관련 자문관 설명

청정민선부

## 1.2

### 1. 판시형 정보 관리 방법

## 판시 정보 등록

※ : 결격사유조회 신청자 정보

※ 통합형 수형정보 검색 (shinwon.share.go.kr)



**결격사유조회  
업무처리담당자 화면**

**【메뉴 구조】**  
결격사유기록관리 > 판시기록  
관리 > 판시정보등록

**1** 공문으로 전달받은 판시수령  
정보를보고 수형인 성명, 수형인  
주민등록번호, 집행종류  
여정일을 입력

**2** 검색 버튼 클릭

결격사유조회시스템 선거관련 자문관 설명

청정민선부

## 1.2

### 1. 판시형 정보 관리 방법

## 판시 정보 등록

※ 공직선거관리위원회 홈페이지

※ 통합형 수형정보 검색 (shinwon.share.go.kr)

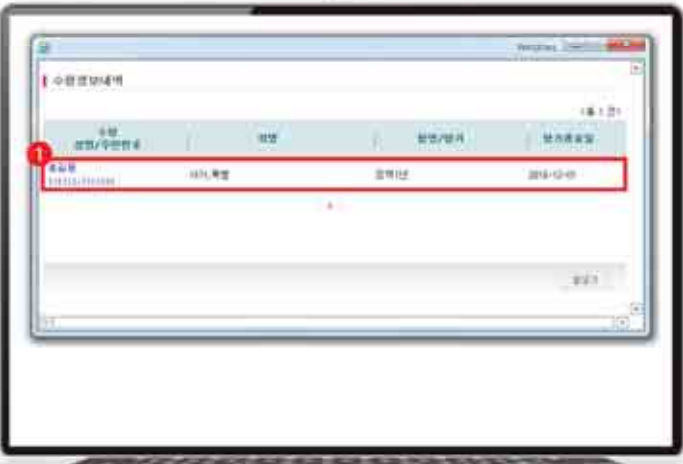

**검각사유조회 업무처리담당자 화면**

**【메뉴 구조】**  
검각사유기록관리 > 판시기록 관리 > 판시정보등록

**1** 검색되어진 수형정보가 있다면 팝업창으로 수형인의 통합형 수형정보 (성명, 주민등록번호, 직명, 형명/형기, 형기종료일)가 화면에 표시됨

※ 만약 검색되어진 수형정보가 없다면 '조회된 수형정보가 없습니다'라는 메시지가 팝업창으로 표시 → 검색이 안되는 경우에는 필수된 등록기준지가 상이할 수 있으므로 가독관계상 등록기준지 정보 확인 필요

검각사유조회시스템 선거관련 자문관 설명

중앙선거관리위원회

## 1.2

### 1. 판시형 정보 관리 방법

## 판시 정보 등록

※ 공직선거관리위원회 홈페이지

**통합형 수형정보와 판시형 수형정보 확인 방법**

※ 통합형 수형정보와 판시형 수형정보가 같은지 확인하는 방법은 아래 내용을 참고

**통합형 수형정보**

- 성명: 홍길동
- 주민번호: 111111-111111
- 직명: 사기, 폭행
- 형량 및 형기: 징역 1년

↔

**판시형 수형정보**

- 성명: 홍길동
- 주민번호: 111111-111111
- 판시1 직명: 사기  
형량 및 형기: 징역 6개월
- 판시2 직명: 폭행  
형량 및 형기: 징역 6개월

※ 통합형의 직명과 형량 및 형기가 판시형의 각 판시별 직명과 형량 및 형기가 합쳐진 정보와 동일해야 함

※ 만약 동일하지 않다면 해당 검찰청으로 문의

검각사유조회시스템 선거관련 자문관 설명

중앙선거관리위원회

## 1.2

### 1. 판시형 정보 관리 방법

#### 판시 정보 등록

※ 결격사유조회 신청자 정보

※ 판시형 수형 정보 등록 (shinwon.share.go.kr)

결격사유조회  
업무처리담당자 화면

**【메뉴 구조】**  
결격사유기록관리 > 판시기록  
관리 > 판시정보등록

1. 담당창에서 통합형 수형정보를  
선택하였을 시 수형정보가 표시  
되어짐
2. 수형정보가 표시되어짐에 따라  
판시정보등록 항목들이 화면에  
표시됨

결격사유조회시스템 선거관리는 자관련 설명

국정안전보

## 1.2

### 1. 판시형 정보 관리 방법

#### 판시 정보 등록

※ 결격사유조회 신청자 정보

※ 판시형 수형 정보 등록 (shinwon.share.go.kr)

결격사유조회  
업무처리담당자 화면

**【메뉴 구조】**  
결격사유기록관리 > 판시기록  
관리 > 판시정보등록

1. 자청에서 보낸 공문을 보고 판시  
정보 (지명, 행명, 형기, 형기종류  
예정일 및 선거관련법위반여부  
사항)를 차례대로 입력
2. 추가 버튼 클릭
3. 해당 정보가 아래 판시정보등록  
목록에 표시됨  
※ 만약 잘못 등록이 됐을 경우에는  
삭제여부에 삭제 링크를 클릭 >  
목록에서 삭제됨
4. 판시정보의 입력이 완료되었으면  
등록 버튼 클릭하여 처리

결격사유조회시스템 선거관리는 자관련 설명

국정안전보

1. 판시형 정보 관리 방법

2. 검색사유조회 및 검색결과 열람

# 1.3

## 판시 정보 조회 및 수정

※ 판시형 수정 정보 조회 (shinwon.share.go.kr)

The screenshot displays the '판시기록조회' (Case Record Search) page. A red box labeled '1' highlights the search criteria section, which includes fields for '등록일자' (Registration Date), '성명' (Name), and '주민등록번호' (Residential Registration Number), along with '검색' (Search) and '초기화' (Reset) buttons. Below this, a table titled '주 검색결과' (Main Search Results) is shown. A red box labeled '2' highlights the first two rows of the table. The table has columns for '주민등록번호' (Residential Registration Number), '판시번호' (Case Number), '성명' (Name), '주민번호' (Residential Registration Number), '직업' (Occupation), and '성명/성지' (Name/Place of Birth). The first row shows a case number 40000000000000000000, name 홍길동, and date 2023-10-10. The second row shows a case number 40000000000000000000, name 홍길동, and date 2023-10-10.

검색사유조회  
업무처리담당자 화면

### 【메뉴 구조】

검색사유기록관리 > 판시기록  
관리 > 판시정보등록

1 검색조건 입력 (등록일자, 성명,  
주민등록번호) 후에 검색버튼  
클릭

2 조회된 판시정보를 확인

※ 상세 내역확인이나 혹은  
수정이 필요 할 시에는 검색  
결과와 각 항목 링크를 클릭

검색사유조회시스템 소개 및 활용 방안 설명

경찰안전부

※ 결격사유조회 및 등록 방법

# 1.3

## 1. 판사항 정보 관리 방법 판시 정보 조회 및 수정

※ 판시형 수형 정보 조회 및 수정 (shinwon.share.go.kr)

**결격사유조회  
업무처리담당자 화면**

### 【매뉴 구조】

결격사유기록관리 > 판시기록  
관리 > 판시정보등록

- 1 등록된 판시 정보의 상세정보 확인

※ 수정이 필요할 경우 각 항목을 수정 입력 후 아래의 수정 버튼을 클릭

- 2 판시 정보가 잘못 등록되었던 경우 삭제 버튼을 클릭 시 해당 판시 정보 삭제 가능.

결격사유조회시스템 회원가입 및 자격면접 신청서 작성 가이드

행정안전부

## 2. 선거관련법위반자 관리 방법

### 업무 개요

- 수형인의 죄명을 검증하여 선거관련법 위반에 해당하지 않을 경우 '선거관련법위반여부' 및 '선거권없는기간'을 수정하여 정확한 선거권없는자명부가 작성 되어질 수 있도록 처리 (공직선거법제18조제1항제3호)



결격사유조회시스템 선거권없는 자 관련 설명



## 2. 선거관련법위반자 관리 방법

※ 신규 접수 시 선거관련법위반 여부 확인

**결격사유조회 업무처리담당자 화면**

**【메뉴 구조】**  
결격사유기록관리 >> 신규결격사유 기록관리 >> 신규결격사유기록조회

**1** 승부유형이 신규인 대상자가 발생시 검색결과의 성명, 주민번호 링크를 클릭

결격사유조회시스템 선거권없는 자 관련 설명



## 2. 선거관련법위반자 관리 방법

※ 공직선거법 제13조 제1항 제1호

※ 신규 접수 시 선거관련법위반 여부 확인 (통합형)

**1** 후보자 정보 입력

**2** 신고서 작성 후 '확인' 버튼 클릭

**결격사유조회 업무처리담당자 화면**

**【메뉴 구조】**  
통합형 (미접수건수)  
결격사유기록관리 >> 신규결격사유기록관리 >> 신규결격사유기록조회

- 대성자의 죄명을 보고 선거관련법 위반자 인지 판단
- 선거관련법위반자 일 경우에 선거관련법위반여부에 체크 후 선거권없는기간을 자동계산 버튼을 클릭하여 설정 후 접수

**〈중요〉**  
※ 선거관련법위반자 판단 근거는 화면내에 관련법위반내 비문을 클릭하여 확인 → 선거관련법위반에 해당 하는 죄명과 해당 수형지에 죄명을 비교

결격사유조회시스템을 선거관련 없는 자 관련 설명

행정안전부

## 2. 선거관련법위반자 관리 방법

※ 공직선거법 제13조 제1항 제1호

※ 신규 접수 시 선거관련법위반 여부 확인 (판시형)

**1** 후보자 정보 입력

**2** 신고서 작성 후 '확인' 버튼 클릭

**결격사유조회 업무처리담당자 화면**

**【메뉴 구조】**  
판시형 (미접수건수)  
결격사유기록관리 >> 신규결격사유기록관리 >> 신규결격사유기록조회

- 판시형 수형자료 일 경우에는 판시 정보의 죄명을 기준으로 선거관련법 위반여부를 판단

→ 선거관련법위반자 일 경우에 선거관련법위반여부에 체크 후 선거권없는기간을 자동계산 버튼을 클릭하여 설정 후 접수

결격사유조회시스템을 선거관련 없는 자 관련 설명

행정안전부

## 2. 선거관련법위반자 관리 방법

II 결격사유조회 담당자 업무

※ (절차1) - 선거관련법위반으로 체크 된 대상자의 죄명 검증

**결격사유조회  
업무처리담당자 화면**

**【메뉴 구조】**  
선거권없는자관리  
>> 선거관련법위반자관리

- 1 선거관련법위반여부를 선거관련법위반으로 체크된 목록으로 선택
- 2 검색 버튼 클릭

결격사유조회시스템 선거권 없는 자 관련 설명



## 2. 선거관련법위반자 관리 방법

II 결격사유조회 담당자 업무

※ (절차1) - 선거관련법위반으로 체크 된 대상자의 죄명 검증

**결격사유조회  
업무처리담당자 화면**

**【메뉴 구조】**  
선거권없는자관리  
>> 선거관련법위반자관리

- 1 죄명이 사기, 절도, 도로교통법 위반과 같은 일반 수형 죄명은 선거관련법위반 죄명이 아니므로 현재 목록에서 보인다면 잘못 관리하고 있는 대상자 → 죄명을 클릭
- 2 선거관련법위반에 해당하는 죄명이므로 정상

※ 선거관련법위반에 해당하는 죄명은 화면내의 관련죄명안내, 관련법령 안내버튼을 클릭하여 확인

결격사유조회시스템 선거권 없는 자 관련 설명



## 2. 선거관련법위반자 관리 방법

※ (절차1) - 선거관련법위반으로 체크 된 대상자의 죄명 검증

**결격사유조회**  
업무처리담당자 화면

**【메뉴 구조】**  
선거권없는자관리  
>> 선거관련법위반자관리

**1** 상세화면에서 '선거관련법위반 여부 입력' 항목 부문의 선거관련법 위반 체크 사항을 해제 후 아래에 수정 버튼 클릭

※ 혹은 최종으로 선거관련법위반자 인지 판단이 어려운 경우에는 중앙선거관리위원회로 문의하여 확인

결격사유조회시스템 선거권없는자관리 설명

## 2. 선거관련법위반자 관리 방법

※ (절차2) - 선거관련법위반으로 체크 된 대상자의 복권사항 확인

**결격사유조회**  
업무처리담당자 화면

**【메뉴 구조】**  
선거권없는자관리  
>> 선거관련법위반자관리

**1** 선거관련법위반자 중에서 선거권 없는기간이 선거일자보다 미쳐 인 대상자의 검색 결과 출력

※ 선거권없는기간이 선거일자보다 이전 날짜인 경우는 해당사항 없음

결격사유조회시스템 선거권없는자관리 설명

## 2. 선거관련법위반자 관리 방법

※ (절차2) - 선거관련법위반으로 체크된 대상자의 복권사항 확인

**선거관련법위반자 관리**

※ 선거관련법위반으로 체크된 대상자의 복권사항 확인

복권사항이 있을 경우  
부기사항 사항일자 확인

※ 선거권없는지

**결격사유조회 업무처리담당자 화면**

**【메뉴 구조】**  
선거권없는자관리  
» 선거관련법위반자관리

- 1 변경이력조회 버튼 클릭
- 2 변경이력 조회 중에 복권 사항이 있을 경우에는 부기사항 사항일자를 확인
- 3 선거권없는기간에 변경이력에서 확인한 복권 부기사항 사항 일자를 수동으로 입력 후 아래 수정 버튼 클릭하여 저장 (자동계산 버튼X)

※ 변경이력조회에서 복권 사항이 없을 경우에는 해당사항 없음

결격사유조회시스템 선거권없는자관리 설명



## 3. 선거권없는자 비교명부 추출 방법

### 선거권없는자 비교명부

- 선거부서 담당자가 선거인명부작성 목적으로 선거권없는자 명부를 요청하는 경우엔 선거권없는자비교명부를 다운로드 받아  
① 자료 검토 → ② 엑셀 암호화 해제 후 전달

### 선거권없는자 메뉴 구조 설명

#### 선거권없는자관리

##### 선거관련법위반자관리

선거권없는자조회  
(등록기준지)

선거권없는자조회  
(거주지)

선거권없는자비교명부

※ 요청하는 선거권없는자 명부는 선거권없는자비교명부 메뉴로 추출

#### [선거권없는자관리 메뉴 설명]

##### » 선거관련법위반자관리

- 수정자의 선거관련법위반 여부를 수정할 수 있는 메뉴
- 선거권 유무 확인 불가 (확인여부 수정 메뉴)

##### » 선거권없는자조회(등록기준지)

- 등록기준지가 관내인 대상자의 선거권 유무 조회 메뉴
- 엑셀 다운로드 가능

##### » 선거권없는자조회(거주지)

- 거주지가 관내인 대상자의 선거권 유무 조회 메뉴
- 엑셀 자료 다운로드 불가 (조회만 가능)

##### » 선거권없는자비교명부

- 거주지가 관내인 선거권없는자 명부를 다운로드할 수 있는 메뉴
- 선거권없는자비교명부 명부를 요청 받을 경우 활용

결격사유조회시스템 선거권없는자관리 설명



### 3. 선거권없는자 비교명부 추출 방법

※ 선거권없는자 비교명부 추출

**결격사유조회 업무처리담당자 화면**

**【메뉴 구조】**  
선거권없는자관리 >> 선거권없는자 비교명부

- 1 선거권없는자비교명부 추출 시 3가지 항목 필히 확인  
- 선거일자: 2018-06-13  
(선거일자 변경 시 대상자들의 선거권 유무 상황이 변동되어질 수 있으므로 필히 확인 후 다운로드)  
- 선거자연령: 만 19세 이상  
- 비교일자  
가장 최근에 다운로드 받은 명부와 현재명부를 비교하여 변동 여부를 명부에 표시하기 때문에 가장최근에 수정하지 않고 추출 (비교일자의 자료일정은 선거권 없는자비교명부를 최초 추출시 매 표시)
- 2 액셀 버튼 클릭하여 다운로드

결격사유조회시스템 선거권없는자관리 설명

### 3. 선거권없는자 비교명부 추출 방법

※ 선거권없는자 비교명부 암호화 해제 방법

**결격사유조회 업무처리담당자 화면**

- 1 저장된 비교명부 아이콘을 마우스오른쪽 클릭하여 보안문서 관리 메뉴의 암호화 해제 메뉴를 클릭 (아이콘에 자율식 모양 표시)
- 2 암호화가 해제되면 엑셀 아이콘의 자율식 모양이 사라지게 됨 (암호화해제 완료)

**<확인>**  
※ 엑셀 지원 버전  
2003, 2007, 2010, 2013만 가능, 2013 이상의 상위버전을 사용할 때만 엑셀버 다운로드 필요

결격사유조회시스템 선거권없는자관리 설명

## 4. 중요사항

### 중요 사항

- 선거권없는자비교명부 추출 시 해당 문서를 '열기'로 열지 않고 PC로 '저장'하여 명부를 관리
  - 선거기간 동안에는 선거권없는자비교명부 추출 요청이 자주 발생 함
  - 선거권없는자비교명부가 저장되어 있지 않으면 선거부서 담당자가 명부 해석 요청 시 마력추적이 불가능
- 비교명부 추출 시 3가지 입력 사항 확인 (선거일자, 선거자연령, 비교일자)
  - 선거일자는 '2018-06-13' 선거일로 입력 (선거일자가 변경될 시 선거권없는자비교명부가 상이해 질 수 있음)
  - 선거자연령은 만 19세로 입력
  - 비교일자는 가급적 수정하지 않고 최근에 다운로드 받은 날짜와 현재 날짜가 비교되어질 수 있도록 설정
- 선거부서 담당자에게 비교명부를 전달할 때 반드시 '파일 암호화 해제' 후 전달
- 선거권없는자비교명부 추출 이전에 '선거관련법위반자' 검증 및 정리 절차(1,2)를 반드시 숙지하고 이행하여 정확한 선거권없는자명단이 작성되어 질 수 있도록 조치

결격사유조회시스템 선거권없는자 관리 설명



## Ⅲ. 선거부서 담당자 업무

1. 선거권없는자 추출 업무 흐름도
2. 선거권없는자 관리 개념도
3. 선거권없는자 비교명부 해석 요령
4. 주의사항



제7회 전국동시지방선거 업무편람

## 1. 선거권없는자 추출 업무 흐름도

각 등록기준지에서 관리되고 있는 결격사유기록 및 행정자치부 선거의회과에서 관리하는 벌금형자료에 대하여 결격사유조회시스템에 등록 후 시·구·읍·면 결격사유조회담당자가 선거권 없는 자 명단 추출(Excel)로 선거담당에게 제공

```

    graph LR
      A[등록기준지 시·구·읍·면 결격사유조회담당자] --> B[결격사유기록 관리]
      C[행정자치부 선거의회과] --> B
      B --> D[결격사유 및 벌금형자료의 거주지 현황화]
      D --> E[결격사유 조회시스템]
      E --> F[선거권없는자 명단 조회/출력]
      F --> G[검증된 선거권없는자 명단 송부]
      G --> H[읍·면·동 선거담당]
      I[거주지 시·구·읍·면 결격사유조회담당자] --> E
  
```

결격사유조회시스템 선거권없는자 관리 설명
 국무인민부

제7회 전국동시지방선거 업무편람

## 2. 선거권없는자 관리 개념도

행정자치부 선거의회과 벌금형 입력, 등록기준지 시·구·읍·면에서 결격사유조회시스템의 수행/신고 자료를 접수·입력 하고 거주지 시·구·읍·면에서는 선거권 없는 자를 추출

```

    graph TD
      A[검찰청 공안과] -- "선거관련법 위반 벌금인 명단 요청/송부" --> B[행정자치부 선거의회과]
      C[검찰청 국판부 군경합부] -- "수형인명표 입력" --> B
      D[법원] -- "후견등기 전자적 송부 (성년후견, 한정후견)" --> B
      B -- "공직선거법 제18조 제1항제3호" --> E[결격사유조회시스템]
      F[거주지 시·구·읍·면 결격사유조회담당자] -- "거주지 정보 갱신" --> E
      G[법원] -- "선거관련법 위반자 등록" --> E
      H[등록기준지 시·구·읍·면 결격사유조회담당자] -- "신고문 입력" --> E
      E -- "선거권없는자 추출 공직선거법 제18조 제1항제1호" --> I[읍·면·동 선거담당]
  
```

결격사유조회시스템 선거권없는자 관리 설명
 국무인민부

### 3. 선거권없는자 비교명부 해석 요령

※ 선거구서 담당자 참조

#### ◆ Excel에 표현되는 변경사유 중 추가/삭제 원인 설명

- 신규 : 등기기준지에서 신규 수형/선고 자료를 접수
- 전입/전출 : 신규 수형/선고 자료의 경우 거주지가 최초로 현행화, 대상자의 거주지가 실제로 변경
- 종료예정일변경 : 집행종료예정일 등의 변경
- 선거관련법위반여부변경 : 담당자가 선거관련법위반여부의 체크를 선택/해지 한 경우
- 선거권없는기간변경 : 담당자가 선거관련법위반자의 선거권 없는 기간을 변경하였을 경우  
[예] 선거권이 부여될 수 있는 복권이 발생하여 선거권 없는 기간에 복권일자를 입력한 경우

#### ◆ 다운받은 Excel 자료의 변경상세내역에는 위와 같은 사유와 자료의 변동 일자가 조회

[예1] 전입/전출 : → 서울특별시 종로구 관철동 [변경일자:2011-12-20][2015-10-06]

[예2] 전입/전출 : 서울특별시 성북구 종암동 → 서울특별시 종로구 관철동 [변경일자:2015-10-05][2015-10-06]

결격사유조회시스템 선거권없는자 관련 설명



### 4. 선거권없는자 비교명부 해석 요령

※ 선거구서 담당자 참조

#### ◆ 일자에 대한 정의 (선거권없는기간 / 폐기예정일자)

- 2999-12-12 : 검찰청에서 결격사유조회시스템으로 폐기예정일자를 주지 않았을 경우  
→ 해당 검찰청에 문의하여 검찰청 시스템의 실효일자를 수정 요청
- 8888-12-31 : 검찰청에서 사형/무기징역/도망 등으로 인해 형 집행을 하지 못하였거나 집행기간이 무기한인 경우
- 2099-12-31 : 97년 이전수형등록에서 형명을 사형/무기징역으로 입력하였을 경우
- 7777-12-31 : 상소권회복으로 인해 선거권이 복권되었을 경우
- 1900-01-01 : 검찰청에서 무죄판결로 복권되었을 경우
- 1111-11-11 : 검찰청에서 수형인명표를 삭제하였을 경우 (즉, 검찰청에 존재하지 않는 명표)

결격사유조회시스템 선거권없는자 관련 설명



## 5. 선거권없는자 비교명부 해석 요령

성명	주민 번호	등록기준지	거주지	거주지행정 상동로코드	거주지행정관서	생략	변경사유	변경상세내역
정길동	***** **	전라남도 **군 **읍 130	서울특별시 종로구 **	1111****	서울특별시 종로구 가회동	1	2 삭제	전입/전출-서울특별시 종로구 가회동->서울특별시 종로구 교남동[변경일자:2018-05-30][2018-05-31]
정길동	***** **	전라남도 **군 **읍 130	서울특별시 종로구 **	1111****	서울특별시 종로구 교남동	중략	추가	전입/전출-서울특별시 종로구 가회동->서울특별시 종로구 교남동[변경일자:2018-05-30][2018-05-31]
공길동		전라북도 **군 **읍 55	서울특별시 종로구 **	1111****	서울특별시 종로구 교남동	중략	추가	전입/전출-서울특별시 심학구 종암동->서울특별시 종로구 교남동[변경일자:2018-05-30][2018-05-31]
유길동		경상남도 **군 **읍 100	서울특별시 종로구 **	1111****	서울특별시 종로구 영문3가동	중략	3 삭제	전입/전출-서울특별시 종로구 영문3가동->서울특별시 중구[변경일자:2018-05-30][2018-05-31]

거주지 : 서울특별시 종로구  
선거일자 : 2018-06-13  
선거연령 : 만 19세 이상  
비교일자 : 2018-05-29 과 2018-05-31 비교

선거권없는자비교명부  
메뉴의 조회조건

- 거주지행정관서의이동(권내 이동): 대상자 정길동은 2018-05-29일과 2018-05-31일 사이에 거주지 행정관서가(가회동->교남동)로 변경됨
- 비교명부 Excel파일은 거주지행정관서별로 정렬되므로[거주지행정관서 - 가회동]에서는 대상자 정길동의 변경사유가 삭제로 나타나고 [거주지행정관서 - 교남동]에서는 대상자 정길동의 변경사유가 추가로 보여진다.
- 변경상세내역은 변경사유에 대한 내역으로 "전입/전출 - 거주지행정관서->선거구행정관서[변경일자(주민센터에 등록된 전입일자)] [결격사유조회시스템에 거주지가 적용된 날짜(즉 거주지현행화일)]"를 나타내게 된다.
- 대상자 공길동은 "전입/전출"의 사유에 의해(심학구->종로구)로 "추가"됨
- 대상자 유길동은 "전입/전출"의 사유에 의해(종로구->중구)로 "삭제"됨

결격사유조회시스템 선거권없는자 관련 설명



## 5. 선거권없는자 비교명부 해석 요령

성명	주민 번호	등록기준지	거주지	거주지행정 상동로코드	거주지행정관서	생략	변경사유	변경상세내역
가길동		전라남도 **군 **읍 130	서울특별시 종로구 **	1111****	서울특별시 종로구 가회동	1	추가	신규-[2018-05-30]
나길동		전라남도 **군 **읍 100	서울특별시 종로구 **	1111****	서울특별시 종로구 영문3가동	2	변동없음	
다길동		전라남도 **군 **읍 130	서울특별시 종로구 **	1111****	서울특별시 종로구 가회동	3	추가	선거권관련법위반여부변경-[2018-05-30]
라길동		전라남도 **군 **읍 130	서울특별시 종로구 **	1111****	서울특별시 종로구 교남동	4 5	삭제	선거권없는기간변경-[2018-05-30]

거주지 : 서울특별시 종로구  
선거일자 : 2018-06-13  
선거연령 : 만 19세 이상  
비교일자 : 2018-05-29 과 2018-05-31 비교

선거권없는자비교명부  
메뉴의 조회조건

- 대경합체/군경합체와 의해 신규 수행인명표가 발생하였을 경우 변경사유는 "추가"이며 변경상세내역은 "신규"로 정의
- 변동없음: 대상자 나길동은 2018-05-29일과 2018-05-31일 사이에 변경된 사항이 존재하지 않음.
- 시.구.읍.면 등록기준지 담당자가 선거관련법위반여부 체크의 내역을 변경하였을 경우 "추가" 또는 "삭제"로 나타나게 되며 "선거관련법위반여부변경"으로 정의  
[예: 대상자 나길동에 대해 접수 시에는 선거사법으로 관리하지 않았다가 후에 선거관련법위반자로 판명되어 등록기준지에서 선거관련법위반여부를 체크하여 수정하였을 경우]
- 시.구.읍.면 등록기준지 담당자가 선거관련법위반여부 체크는 그대로 두고 선거권 없는 기간만을 변경하여 수정하였을 경우 "추가" 또는 "삭제"로 나타나게 되며 "선거권없는기간변경"으로 정의  
[예: 선거사법으로 관리되고 있는 대상자 라길동에 사면/복권으로 인해 선거권 없는 기간이 2018-12-31일 이었다가 2018-06-01일로 변경될 경우 삭제 - 선거권 없는 기간변경으로 나타내게 됨]

결격사유조회시스템 선거권없는자 관련 설명



## 5. 주의사항

※ 선거구서 담당자 참조

1. 각 시.구.읍.면 선거담당자는 엑셀 컬럼이 [공직선거법 제18조 위반 조항]으로 끝나는 자료는 잘못 제공된 자료이므로 [변경상세내역] 또는 [변경유무]로 끝나는 엑셀 자료를 결격사유조회 담당자에게 다시 요청하여야 함.
2. 선거인명부 작성프로그램에 선거권 없는 자 입력할 때 [사유]는 제공받은 엑셀 컬럼의 [공직선거법 제18조 위반조항의] 내용을 입력한다.
3. [거주지행정관서] 내용이 비어있는 경우는 [거주지] 컬럼을 참고
4. 엑셀 문서에 액세스할 수 없는 경우에는 문서를 제공한 결격사유조회 담당자에게 암호화 해제 후 제공될 수 있도록 안내(문서보안 솔루션 적용에 따른 문서암호화)
5. 벌금형의 경우가 아닌 '공직선거법 제18조제1항제3호' 대상자에 대해서는 죄명 검증이 필요함.
6. 개인정보 오남용 및 유출 시 처벌 등의 강화로 인한 엑셀자료 보관 및 활용 시 주의
  - 엑셀자료 유통은 암호화 후 보안 USB를 활용하여 제공
  - 담당자 PC에 있는 자료는 전산 처리 후 삭제 조치
7. '공직선거법 제18조 제1항제2호' 중 일부 위헌판결로 인하여 집행유예자가 '선거권 없는 자'로 포함되지 않도록 **반드시 검증**
8. '공직선거법 제18조 제1항제2호' 중 징역 1년 미만자는 '선거권 없는 자' 로 포함되지 않도록 **검증**

결격사유조회시스템 선거권 없는 자 관련 설명



## IV. 기타 안내사항

1. 결격사유조회 회보 관련 기능개선 (예정)
2. 엑셀을 활용한 명부 확인 방법





## 1.

## 1. 결격사유조회 회보 관련 기능개선 (예정) 개선 될 결격사유조회시스템 회보처리

보. 기가 22년 4월

※ 개선 될 결격사유조회시스템 회보처리 (예정)



결격사유조회시스템  
업무처리담당자 화면

**1** [필수확인사항]에서 회보요청 건수를 클릭

※ 현재 행정정보공용이름을 통한 결격사유 유무 조회 시 (Y)의 해당사항은 등록기준지 담당자 화면에서 회보요청건수로 표시 (예정)

결격사유조회시스템 선거관련 자관련 설명

국정안전보

## 1.

## 1. 결격사유조회 회보 관련 기능개선 (예정) 개선 될 결격사유조회시스템 회보처리

보. 기가 22년 4월

※ 회보요청 정보 목록 화면 (가칭)



결격사유조회시스템  
업무처리담당자 화면

**1** 신청건의 링크를 클릭하여 회보처리 화면으로 이동

결격사유조회시스템 선거관련 자관련 설명

국정안전보

## 1.

### 1. 결격사유조회 회보 관련 기능개선 (예정)

## 개선 될 결격사유조회시스템 회보처리

보. 기자 2298 차원

※ 회보요청 정보 상세 화면 (가칭)



결격사유조회시스템  
업무처리담당자 확인

- 1

**회보 요청 정보를 확인**

  - 대상자의 등록기준지
  - 조회목적에 맞는 근거법령
  - 검색 후 조회 버튼 클릭
- 2

**회보 요청 정보를 확인**  
했을 때 조회 목적이나  
근거법령, 등록기준지가 맞지  
않을 경우 반려 버튼 클릭  
하여 처리 가능

결격사유조회시스템 선거관련 자관련 설명

## 1.

### 1. 결격사유조회 회보 관련 기능개선 (예정)

## 개선 될 결격사유조회시스템 회보처리

보. 기자 2298 차원

※ 회보요청 정보 상세 화면 (가칭)



결격사유조회시스템  
업무처리담당자 확인

- 1

**대상자 정보를 확인하고**  
회보대상자 검색 버튼을 클릭
- 2

**조회된 결과의 정보를 확인**  
(확인내용 확인 필수)
- 3

**회신 버튼 클릭 시** 대상자의  
회보 처리 결과를  
행정정보공통이용시스템으로  
전달하여 열람할 수  
있도록 처리

결격사유조회시스템 선거관련 자관련 설명

## 2. Excel 2003 이하 버전

보. 기. 자. 22호 시행

Microsoft Excel - 선거권미있는자명단\_200802251956.xls

	A	B	C	D	E	F
1	성명	주민번호	성향	변경사유	변경일시	변경유무
2	김서남	==	공학	변동없음		
3	김민석	==	공학	추가	신규(2008-02-21)	유
4	김학중	==	공학	추가	신규(2008-02-21)	유

### \*\* 참고

변경유무가 "유"인 대상자는 추가/삭제가 된 대상자 이므로 거주지 행정관서에 선거권 없는 자에 대한 변동사항을 보고할 경우 이를 이용하면 된다.

### \*\* 방법

1. 선거권없는자비교명부 Excel을 받는다.
2. "변경유무"라고 표현된 항목을 클릭한다.
3. 메뉴에서 [데이터-필터-자동필터]를 선택한다.

Microsoft Excel - 선거권미있는자명단\_200802251956.xls

	A	B	C	D	E	F
1	성명	주민번호	성향	변경사유	변경일시	변경유무
2	김서남	==	공학	변동없음		
3	김민석	==	공학	추가	신규(2008-02-21)	유
4	김학중	==	공학	추가	신규(2008-02-21)	유

결격사유조치시스템 선거권 없는 자관리 설명

행정안전부

## 2. Excel 2003 이하 버전

보. 기. 자. 22호 시행

Microsoft Excel - 선거권미있는자명단\_200802251956.xls

	A	B	C	D	E	F
1	성명	주민번호	성향	변경사유	변경일시	변경유무
2	김서남	==	공학	변동없음		
3	김민석	==	공학	추가	신규(2008-02-21)	유
4	김학중	==	공학	추가	신규(2008-02-21)	유

Microsoft Excel - 선거권미있는자명단\_200802251956.xls

	A	B	C	D	E	F
1	성명	주민번호	성향	변경사유	변경일시	변경유무
2	김서남	==	공학	변동없음		
3	김민석	==	공학	추가	신규(2008-02-21)	유
4	김학중	==	공학	추가	신규(2008-02-21)	유

1. 자동필터가 선택되면 화살표가 생기게 된다.

2. "변경유무"라고 표현된 항목을 클릭하면



원래와 같은 상자가 보이게 된다.

3. 변경된 대상자만 표현되게 하기 위해서는 [유]를 변경되지 않은 대상자만 표현되게 하기 위해서는 [무]를 선택한다.

4. [유]를 선택하였다면 변경사유가 [추가] 또는 [삭제]인 대상자만 행정관서별로 보이게 된다.

5. 다시 처음 상태로 돌아가고 싶다면 [모두]를 선택한다.

결격사유조치시스템 선거권 없는 자관리 설명

행정안전부

## 2. Excel 2007 버전

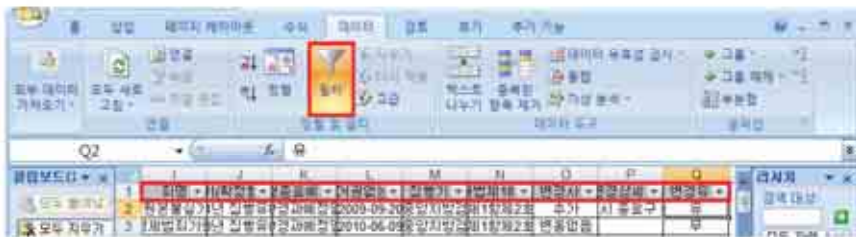

五、

1. 선거권없는자비교명부 Excel을 받는다.
2. "변경유무"라고 표현된 항목을 클릭한다.
3. 메뉴에서 [데이터-필터]를 선택한다.
4. 필터가 선택되면 화살표가 생기게 된다.
5. 변경유무 확인은 2003버전과 동일함.

## 질의 응답

# VI

## 주요 선거사무 일정



- 제7회 전국동시지방선거(6.13.) 주요사무일정
- 제7회 전국동시지방선거(6.13.) 세부일정







# 제 7 회 전국 동시 지방 선거 선거사무일정표

6.13

2018. 6. 13(수) 실시



중앙선거관리위원회

# 제 7 회 전 국 동 시 지 방 선 거 선거사무일정표

2018. 6. 13(수) 실시

주요사무일정  
세부일정

2018. 6. 13(수) 실시  
제7회 전국동시지방선거

## 주요사무일정

시행일정	실사사항	기준일	관계법조
1. 15(월)까지	인구수 등의 통보	인구의 기준일 (예비후보자등록신청개시일이 속하는 달의 전전달 말일)후 15일까지	법14, 160의2① 규12①②, 118①
2. 3(토)까지	선거비용제한액 공고·통지 예비후보자홍보를 발송수량 공고	예비후보자등록개시일전 10일까지	규151①② 규126의2③
▶ 2. 13(화)부터	예비후보자등록 신청 [시·도지사 및 교육감선거]	선거일 전 120일부터	법160의2①
▶ 3. 2(금)부터	예비후보자등록 신청 [시·도의원, 구·시의원 및 장의 선거]	선거기간개시일 전 90일부터	법160의2①
3. 15(목)까지	각급선관위 위원, 예비군 중대장이상의 간부, 주민자치위원, 동·리반의 장이 선거사무관계자 등이 되고자 하는 때 그 적의 사직	선거일전 90일까지	법160②
	입후보제한을 받는 자의 사직	선거일전 90일까지 [비례대표지방의원선거에 입후보하는 경우 선거일전 30일 : 5,14(월)]	법153①②
3. 15(목)부터 6. 13(수)까지	의정활동 보고 금지	선거일전 90일부터 선거일까지	법111
▶ 4. 1(일)부터	예비후보자등록 신청 [군의원 및 장의 선거]	선거기간개시일 전 60일부터	법160의2①
4. 14(토)부터 6. 13(수)까지	지방자치단체장의 선거에 영향을 미치는 행위 금지	선거일전 60일부터 선거일까지	법186②
5. 22(화)부터 5. 26(토)까지	선거인명부 작성	선거일전 22일부터 5일 이내	법137, 규110
	거소투표자신고 및 거소투표자신고인명부 작성		법138, 규111
	군인 등 선거공보 발송신청		법165③
5. 24(목)부터 5. 25(금)까지	후보자등록 신청 (매일 오전9시 ~ 오후6시)	선거일전 20일부터 2일간	법149 규120

【 제7회 전국동시지방선거(6.13.) 공직선거 업무편람 】

※ 「공직선거법」, 「법」, 「공직선거관리규칙」, 「규」, 「정치자금법」, 「정금법」, 「정치자금사무관리규칙」, 「정금규」, 「선거관리위원회법」, 「선위법」, 「선거관리위원회법 시행규칙」, 「선위규」, 「지방교육자치에 관한 법률」, 「교자법」, 「공직자 등의 병역사항 신고 및 공개에 관한 법률」, 「공병법」, 「공직선거후보자 및 병역사항 신고 및 공개에 관한 규칙」, 「공병규」

시행일정	실시사항	기준일	관계법조
5. 30(수)까지	선거벽보 제출	후보자등록마감일 후 5일까지	법164② 규129④
5. 31(목)	선거기간개시일	후보자등록마감일 후 6일	법133③
5. 31(목)부터 6. 12(화)까지	선거방송토론위원회 주관 대담·토론회 개최	선거운동기간중	법182의2
6. 1(금)까지	선거공보 제출	후보자등록마감일 후 7일까지	법165⑥ 규130⑤
	선거벽보 철폐	제출마감일 후 2일까지	법164② 규129②⑤
6. 1(금)에	선거인명부 확정	선거일전 12일에	법144①
6. 3(일)까지	투표소의 명칭과 소재지 공고	선거일전 10일까지	법147⑧
	거소투표용지 발송 (선거공보, 안내문 동봉)	선거일전 10일까지	법165⑥, 154①⑤, 규177
	투표안내문(선거공보 동봉) 발송	선거인명부확정일 후 2일까지	법165⑥, 153①, 규176
6. 8(금)부터 6. 9(토)까지	사전투표 (매일 오전 6시 ~ 오후 6시)	선거일전 5일부터 2일간	법155②, 158
6. 13(수)	투표(오전 6시 ~ 오후 6시)	선 거 일	법 제10장
	개표(투표종료후 즉시)		법 제11장
6. 25(월)까지	선거비용 보전청구	선거일후 10일까지 (기간의 말일이 토요일 또는 공휴일인 때에는 그 익일)	법122의2①, 민법161 규151의3①
8. 12(일)이내	선거비용 보전	선거일후 60일이내	법122의2① 규151의3②

2018. 6. 13(수) 실시  
제7회 전국동시지방선거

## 세부일정

시행일정	실시사항	실시기간(자)	기준일	관계법조
상시	기부행위제한	누구든지	상시	법3112 - 3117
상시	선거에 관한 여론조사 서면신고 (정당, 방송, 전국 또는 시·도를 보급지역으로 하는 신문사 등은 제외) ※ 여론조사개시일 전 2일까지	누구든지	상시	법3108(3)
1. 1(월)부터	전과기록 (벌금 100만원 이상의 형의 범죄경력) 조회 <국가경찰관서의 장에게>	후보자가 되려는 사람, 정당	선거기간개시일 전 150일부터	법349(3)
1. 15(월)까지	인구수 등의 통보 <구·시·군위원회에>	구·시·군의 장	인구의 기준일 (예비후보자등록신청개시일이 속하는 달의 전연월 말일) 후 15일까지	법34, 360의2(1), 규32(1)(2), 318(1)
2. 3(토)까지	선거비용제한액 및 예비후보자등록 발송수령 공고·통지 <정당, 중앙선거사무소, 예비후보자, 후보자에게>	선거구위원회	예비후보자등록신청개시일 전 10일까지	법360의3, 3122 규326의2(3), 351(1) 교차법349(1)
2. 12(월)부터 7. 13(금)까지	선거방송심의위원회 및 선거기사심의위원회 설치·운영	방송통신심의위원회, 인론중재위원회	예비후보자등록신청개시일 전일부터 선거일 후 30일까지	법38의2, 38의3
2. 13(화)부터 7. 13(금)까지	중앙선거사무소 설치·변경 신고 (회계책임자 및 정치자금의 수입과 지출을 위한 예금계좌 개설신고 포함) <관할위원회에> [시·도지사선거 및 지역구국회의원선거]	중앙당 또는 시·도당의 대표자	사무소를 설치·변경하는 때 지체 없이 [설치운영은 선거일 전 120일부터 선거일 후 30일까지]	법361의2(1)(3) 정규법334(1)(4) 정규규334(1), 332(2)
2. 13(화)부터	예비후보자등록 신청 [시·도지사선거, 교육감선거 및 지역구국회의원선거]	예비후보자가 되려는 사람	선거일 전 120일부터	법360의2(1) 교차법349(1)
3. 2(금)부터	예비후보자등록 신청 [지역구·시·도의원, 지역구자치구·시의원 및 장의 선거]		선거기간개시일 전 90일부터	
4. 1(일)부터	예비후보자등록 신청 [지역구군의원 및 장의 선거]		선거기간개시일 전 60일부터	
	파선거권에 관한 증명서류 제출 <선거구위원회에>	예비후보자가 되려는 사람	예비후보자 등록신청 시	법360의2(2)
	전과기록 증명서류 제출 <선거구위원회에>			
	정규학력에 관한 증명서 (외국학력의 경우 한글번역문 첨부) 제출 <선거구위원회에>			
	해당 선거 기탁금의 100분의 20 납부 <선거구위원회에>			
	기탁금 영수증 교부 및 금융기관 예치	선거구위원회	기탁금을 현금으로 받은 즉시	규324(2)
	파선거권 조회 <선거구 관할 경찰청의 장, 등록기준지 관할 구·시·읍·면의 장에게>	선거구위원회	예비후보자 등록신청 수리 후	법360의2(3) 규326(2)
	예비후보자의 선거사무소 설치·변경신고 <선거구위원회에>	예비후보자	지체 없이	법361(1), 363(1) 규328(1)

제7회 전국동시지방선거(6.13.) 공직선거 업무편람

시행일정	실시사항	실시기관(자)	기준일	관계법조
	예비후보자의 선거사무장·선거사무원·활동보조인 선임·해임 및 교체신고 <선거구위원회에>	예비후보자, 선거사무장	지체 없이	법제23(4), 제63①, 규제28③
	예비후보자의 배우자등 신고 <관할선거구위원회에>	예비후보자	명함을 배부하려는 때	법제60의3②, 규제26의2③
	예비후보자의 인장의 인영신고 <관할위원회에>	예비후보자	예비후보자 등록신청 시	규제21
	예비후보자의 선거사무소 회계책임자 선임·겸임·교체신고 <관할위원회에>	예비후보자	예비후보자 등록신청 시	정규법제34①③, 제35①, 정규규제32②
	정치자금의 수입 및 지출을 위한 예금계좌 개설신고 <관할위원회에>	예비후보자	회계책임자 선임·신고한 때	정규법제34④, 정규규제34①
	예비후보자종보를 발송신고 (수화에 걸쳐 발송하려는 경우 최초 신고 시 일괄신고 가능) <관할선거구위원회에>	예비후보자	발송일 전 2일까지 (선거기간개시일 전 3일까지 발송)	법제60의3①, 규제26의2③
	예비후보자공약집 2권 제출 <관할선거구위원회에> [지방자치단체선거 및 교육감선거]	예비후보자	발간 즉시	법제60의4①③, 고지법제49①
2. 13(화)부터 6. 13(수)까지	시·도·시·군·자치단체선거지원단 구성·운영	시·도위원회	선거일전 120일부터 선거일까지	법제10의3②, 규제2의4①
3. 15(목)까지	입후보하는 공무원 등의 사직 (지방의원·지방자치단체장이 해당 지방선거에 입후보하는 경우, 교육감이 해당 지방자치단체의 교육감선거에 입후보하는 경우 제외)	후보자가 되려는 사람	선거일전 90일까지 (비례대표지방의원선거에 입후보하거나 국회의원이나 지방자치단체의 장선거에 입후보하는 경우 및 지방의원이 다른 지방자치단체의 장이나 의회의원선거에 입후보하는 경우 선거일 전 30일까지)	법제53③②, 고지법제47①
	각급선거관리위원, 예비군 중대장급 이상 간부, 주민자치위원 또는 통·리·반의 장이 선거사무관계자 등이 되려는 때 그 직의 사직 <해당 기관에>	선거사무관계자 등이 되려는 사람	선거일전 90일까지	법제60②
3. 15(목)부터 5. 30(수)까지	장강·정책의 신문광고 게재 인증서 교부신청 <중앙위원회에>	중앙당	광고전까지(광고게재는 선거일전 90일부터 선거기간개시일전일까지)	법제137①③
3. 1(목)부터 5. 30(수)까지	장강·정책의 방송연설 신고 <중앙위원회에>	중앙당 대표자	방송일 전 3일까지(방송연설은 선거일전 90일이 속하는 달의 초일부터 선거기간개시일전일까지)	법제137의2①④, 규제60의2
3. 15(목)부터 6. 13(수)까지	후보자(후보자가 되려는 사람 포함)와 관련 있는 처서의 출판기념회 개최금지	누구든지	선거일전 90일부터 선거일까지	법제103⑤
	외장활동 보고 금지(인터넷 홈페이지 또는 그 게시판·대화방 등에 게시하거나 전자우편·문자메시지로 전송하는 방법은 가능)	국회의원, 지방의회의원		법제111①
3. 15(목)부터 5. 13(일)까지	당원집회 개최신고 <개최지역 관할 구·시·군위원회에>	정당	선거일전 90일부터(선거일 전 30일부터 선거일까지 당원집회 개최금지)	법제141②, 규제63①
3. 15(목)부터 5. 23(수)까지	선거방송토론위원회 주관 정책토론회 개최	중앙선거방송토론위원회	선거일전 90일부터 후보자등록신청개시일 전일까지	법제82의3①

시행일정	실사사항	실사기관(자)	기준일	관계법조
4. 14(토)부터 5. 30(수)까지	선거기간 전 언론기관 초청 대담·토론회의 방송일시 진행방법 등 통보 <관할 선거구위원회에> [지방자치단체장 선거, 지역구국회의원선거]	언론기관	대담·토론회 개최일 전일까지(개최는 선거일 전 60일부터 선거기간개시일전일까지)	법182(1) 규45(4)
4. 14(토)부터 6. 13(수)까지	지방자치단체장의 선거에 영향을 미치는 행위금지	지방자치 단체의 장	선거일전 60일부터 선거일까지	법186(2)
4. 14(토)부터 6. 23(토)까지	공정선거지원단 인원 추가 구성·운영	각급 위원회	선거일전 60일부터 선거일후 10일까지	법110의2(2) 규52의3(2)
	중앙 사이버공정선거지원단 추가 구성·운영	중앙위원회		법110의3(1) 규52의4(1)
	투표관리관 및 사전투표관리관 위촉·운영	구·시·군위원회		법146의2 규67(1)
4. 15(일)부터 6. 13(수)까지	후보자 거주조건 <해당 지방자치단체의 관할구역 안에 주민등록>	후보자가 되는 사람	선거일 현재 계속하여 60일 이상	법116(3)
5. 11(금)까지	시각장애선거인과 그 세대주의 성명·주소 조사 통보 <구·시·군위원회에>	구·시·군의 장	선거기간개시일 전 20일까지	법165(2)
5. 12(토)까지	사전투표소 및 투표소를 설치할 수 없는 지역 지정·공고	중앙위원회	선거일명부작성기준일 전 10일까지	규11(6)
	거소투표신고에 관한 안내문 및 신고서 발송 <법 제38조제4항제3호에 해당하는 사람 중 「장애인복지법」 제32조에 따라 등록된 장애인에게>	구·시·군의 장		법138(1)
5. 14(월)까지	입후보하려는 공무원 등의 사직 (비례대표지방의원선거에 입후보하거나 국회의원이 지방자치단체의 장선거에 입후보하는 경우, 지역구국회의원 보궐선거등에 입후보하는 경우 및 지방의원이 다른 지방자치단체의 장이나 의회의원선거에 입후보하는 경우)	후보자가 되는 공무원 등	선거일전 30일까지 (비례대표국회의원이 지역구국회의원 보궐선거 등에 입후보하는 경우 후보자등록신청 전까지)	법153(2)
	읍·면·동위원회가 대항할 직무범위 등 결정·공고·통지 <읍·면·동위원회에>	구·시·군위원회	선거일 전 30일까지	법113(3) 규13(3)·(4)
	후보자등의 연설을 위한 방송시설명·이용일시·시간대 등 통보 <선거구위원회에> [지방자치단체장선거, 비례대표·시·도의원선거, 교육감선거 및 지역구국회의원선거]	방송시설 경영·관리자	선거일 전 30일(국회의원재보궐선거의 경우에는 후보자등록신청개시일 전 3일)까지	법171(3) 규136(1) 고지법149(1)
	경력방송을 행할 지역방송국 지정·통보 <중앙위원회에>	한국방송공사	후보자 등의 연설을 위한 방송시설명·이용일시·시간대 등을 통보하는 때	법173(1) 규138(1)·(5)
5. 19(토)까지	예비후보자등록물의 우편발송을 위한 세대주명단의 교부신청 <구·시·군의 장에게>	예비후보자	후보자등록기간개시일 전 5일까지	법160의3(4)
5. 19(토)부터 5. 25(금)까지	무소속후보자추천장 검인·교부 <교육감선거후보자, 무소속후보자가 되려는 사람에게> (검인·교부신청은 공휴일에도 불구하고 매일 오전 9시부터 오후 6시까지)	선거구위원회	후보자등록신청개시일 전 5일부터 후보자등록마감시까지	법148(2)·(4) 고지법149(1)

【 제7회 전국동시지방선거(6.13.) 공직선거 업무편람 】

시행일정	실시사항	실시기관(자)	기준일	관계법조
5. 21(월)까지	선거벽보·선거공보·선거공약서 작성·제출수령 등 공고·통지 <정당 및 후보자가 되려는 사람에게> [선거공약서는 지방자치단체장선거 및 교육감선거에 한함]	선거구위원회	선거기간개시일전 10일까지	법제44(3), 제45(4), 제46(8) 교자법제49(1)
	후보자 등의 방송연설을 위한 방송시설과 일장·지장·공고·통지 <정당·후보자에게> [지방자치단체장선거, 비례대표·시의원선거, 교육감선거 및 지역구국회의원선거]	선거구위원회	후보자등록신청개시일전 3일까지(통지는 후보자등록 시에)	법제7(4) 교자법제49(1)
	투표구의 명칭과 구역의 일괄공고	구·시·군위원회	선거인명부작성기준일 전일까지	법제31(3) 규제7
	외국인선거권자 조사·통보 <관할 구청장에게>	자치구가 아닌 구를 관할하는 시장		규제10(4)
	선거공보 발송신청을 할 수 있다는 사실 통지 <소속 군인·경찰공무원에게>	부대장, 경찰관서의 장	선거인명부작성기간개시일 전일까지	법제65(5)
5. 22(화)부터 5. 26(토)까지	선거인명부 작성	구·시·군의 장	선거일 전 22일부터 5일 이내	법제37(1), 제204(1)
	선거인명부 작성상황 통보 <구·시·군위원회에>	구·시·군의 장	선거인명부 작성 후 지체없이	규제10(6)
	선거인명부 및 거소투표신고인명부 등본(전산자료복사본 포함) 송부 <구·시·군위원회에>	구·시·군의 장	선거인명부 및 거소투표신고인명부를 작성한 때 즉시	법제37(2), 제38(6)
	거소투표신고 <구·시·군의 장에게>	거소투표신고 대상자	선거인명부작성기간 중	법제38(1), 규제11(1)·(2), 제20(2)
	거소투표신고인명부 작성	구·시·군의 장		법제38(3)·(6), 제204
	군인 등 선거공보 발송신청 <관할 구·시·군위원회에>	군인 경찰공무원		법제65(5)
5. 24(목)까지	선거인명부(거소투표신고인명부 포함) 작성 공무원 임면사항 통보 <구·시·군위원회에>	구·시·군의 장	임면한 때에 지체 없이	법제39(2) 규제12(1)
	선거인명부 열람장소, 기간, 인터넷홈페이지 주소 및 열람방법 공고	구·시·군의 장	선거인명부 열람개시일 전 3일까지	법제40(3) 규제13(3)
	선거인명부 확정 후 등재여부 등 확인에 필요한 인터넷홈페이지 주소, 확인 기간 및 방법 등 공고	구·시·군의 장		법제44(2)·(3)
5. 24(목)부터 5. 25(금)까지	후보자등록 신청 <선거구위원회에> (매일 오전 9시부터 오후 6시까지)	정당·후보자가 되려는 사람	선거일전 20일부터 2일간	법제49(1)
	피선거권에 관한 증명서류 제출 <선거구위원회에>	정당·후보자가 되려는 사람	후보자등록신청 시	법제49(4)
	등락대상재산에 관한 신고서 제출 <선거구위원회에>			
	범역사항에 관한 신고서 제출 <선거구위원회에>			

시행일정	실시사항	실시기관(자)	기준일	관계법조
	최근 5년간 후보자, 그의 배우자와 직계존비속의 소득세·재산세 종합부동산세의 납부 및 채납에 관한 신고서 제출 <선거구위원회에>	정당·후보자가 되는 사람	후보자등록신청 시	법149④
	전과기록에 관한 증명서류 제출 <선거구위원회에>			
	정규학력에 관한 증명서(외국학력의 경우 한글번역문 첨부) 제출 <선거구위원회에>			
	공직선거 후보자등록 경력에 관한 신고서 제출 <선거구위원회에>			
	교육경력 등 증명에 관한 제출서 [교육감선거]			교자법149③
	비당원확인서 제출 [교육감선거]			교육감선거 관리규칙 12
	후보자 인장의 인영신고 <선거구위원회에>			규521
	기탁금 납부 <선거구위원회에>			법149④, 156①
	후보자 등의 방송연설을 위한 방송시설과 일정 통지 <후보자에게>	선거구위원회	후보자등록 신청 시	법171⑥
	기탁금 영수증 교부 및 금융기관 예치	선거구위원회	기탁금을 현금으로 받은 즉시	규124②
	선거사무소·선거연락소 설치·변경신고 <관할 위원회에>	정당·후보자	지체없이	법161①, 63③, 1205 규128①, 1122
	선거사무장·선거연락소장·선거사무원·활동보조인의 선임·해임 및 교체신고 <관할 위원회에>	정당, 후보자, 선거사무장, 선거연락소장		법163①, 1205 규128①, 1122
	선거사무장·선거연락소장 인장의 인영신고 <관할 위원회에>	정당, 후보자, 선거사무장, 선거연락소장	선임·교체 신고 시	규521
	회계책임자 선임·변경신고 <관할 위원회에>	정당·후보자 선거연락소장	후보자등록을 신청하는 때, 선거연락소 설치신고를 하는 때 (변경사유발생 후 지체 없이)	정규법134①③, 135① 정규규132②
	정치자금의 수입과 지출을 위한 예금계좌 개설신고<관할 위원회에>	후보자, 선거연락소장	회계책임자를 선임·신고한 때	정규법134④ 정규규134①
	피선거권 조회 <등록기준지 관할 구·시·읍·면의 장에게>	선거구위원회	후보자등록마감 후	법149⑧ 규120③
	전과기록 조회 <선거구 관할 검찰청의 장에게>	선거구위원회	후보자등록마감 후 지체없이	법149⑩ 규120③
	정당·후보자의 투표용지 게재순위 결정	선거구위원회	후보자등록마감 후	법150①④ ⑤⑥⑦
	투표용지 인쇄원고 작성·송부 <구·시·군 위원회에>	선거구위원회	투표용지 게재순위를 정한 후 지체 없이	규171①
	투표용지를 인쇄할 인쇄소의 명칭·소재지 공고	시·도위원회 구·시·군위원회	인쇄소를 결정할 때 지체 없이	법1152②

제7회 전국동시지방선거(6.13.) 공직선거 업무편람

시행일정	실시사항	실시기관(자)	기준일	관계법조
	투표를 실시하지 아니할 선거구 공고·보고 <상급위원회>·통지 <하급 위원회에>	선거구위원회	투표를 실시하지 아니하는 때 지체 없이	법188⑤, 190②③, 191③
	후보자 사퇴신고 <선거구위원회>	후보자	사퇴하고자 하는 때	법54
	후보자의 당직이탈 등의 통보 <선거구위원회>	정당	사유발생 시 지체 없이	규32①
	후보자등록 시책·시정·등록무효에 관한 공고·보고 <상급위원회>·통지 <하급위원회>·통보 <지방자치단체장선거 및 교육감선거에 한하여 한국방송공사에>	선거구위원회	지체 없이	법55 규38⑦ 고자법49①
	후보자등록무효 통지 <후보자, 추천정당에>	선거구위원회		법52④
	정당·정책홍보물 2부 제출(전자파일 대신 제출 가능) <중앙위원회>	중앙당	배부 전까지	법139④
	정책공약집 2권 제출(전자파일 대신 제출 가능) <관할위원회>	정당(판매할 당부)	발간 즉시	법138의2③
	정당기관지 2부 제출(전자파일 대신 제출 가능) <중앙위원회>	중앙당	발행 즉시	법139③
	신문광고 게재 인증서 교부신청 <시·도위원회> [시·도지사선거 및 교육감선거]	후보자	광고 전까지	법69⑤ 고자법49①
	방송광고의 일사와 광고비용 등 통보 <선거구위원회> [시·도지사선거 및 교육감선거]	방송시설경영자	방송·방영일 전일까지	법57③ 규35① 고자법49①
	선거공약서 배부 신고 <선거구위원회>·제출 <관할 구·시·군위원회> [지방자치단체의 장 선거, 교육감선거]	후보자	신고 : 배부일 전일까지 제출 : 배부 전까지	법66⑧ 고자법49①
	현수막 표지 교부신청 <관할 구·시·군위원회>	후보자	현수막을 게시하려는 때	법67① 규32② 고자법49①
	후보자의 방송시설이용 방송연설 신고 <선거구위원회> [지방자치단체장선거, 비례대표시·도의원선거, 교육감선거 및 지역구국회의원선거]	후보자	방송일전 3일까지	법57가 고자법49①
	방송시설주관 후보자연설의 방송시설명·일시·소요시간 등의 통보 <선거구위원회>	방송시설경영·관리자	방송일전 2일까지	법72③
	방송시설주관 후보자연설의 방송시설명·이용일시·시간대·후보자 1인의 방송연설시간등의 통지 <정당·후보자에게>	방송시설경영·관리자	후보자의 연설을 방송하려는 때	법72① 규37①
	공개장소에서의 연설 대담용 자동차·확성장치·녹음기 및 녹화기의 표지 교부신청 <관할위원회>	후보자, 선거사무장, 선거연락소장	자동차, 확성장치, 녹음기 및 녹화기를 사용하려는 때	법79⑥ 규43②
	후보자등 초청 대담·토론회 개최신고 및 개최계획 제출 <선거구위원회 또는 개최지 관할 구·시·군위원회>	대담·토론회를 개최하려는 단체	개최일전 2일까지	법81③ 규44④

시행일정	실시사항	실시기관(자)	기준일	관계법조
	선거운동용 자동차·선택의 표지교부 신청 <간접 위원회에>	후보자, 선거사무장, 선거연락소장	선거운동용 자동차와 선택을 운행하려는 때	법제91(4) 규제48(2)
	불법시설물 표시문 철폐	각급위원회	불법시설물 제거 등에 불응하는 때	법제27(2) 규제45(1)
	불법인쇄물 공고 <간접 구·시 군위원회 게시판에>	각급위원회	불법인쇄물을 수거한 때	법제27(2) 규제45(2)
	불법선전물의 우송금지 또는 중지요청 <여당 우체국장에게>	각급위원회 (읍·면·동위원회 제외)	불법선전물을 우송하려 하거나 우송 중임을 발견한 때	법제27(3)
	불법선전을 발송금지 사실 통보 <발송인> 공고 <발송인 주소 미기재시>	우체국장	발송을 중지한 때	법제27(2)
5. 25(금)까지	경력방송광고 제출 <선거구위원회에> [지방자치단체장선거, 교육감선거 및 지역구국회의원선거]	후보자	후보자등록마감일까지	법제73(3) 규제38(2) 고치법제49(1)
5. 26(토)까지	선거인명부(거소투표신고인명부) 사본 및 전산자료 복사본의 작성비용 공시	구·시·군의 장	선거인명부작성마감일까지	법제46(5) 규제18(4)
5. 27(일)에	거소투표신고인명부 확정	구·시·군의 장	거소투표신고기간만료일의 다음 날에	법제44(1)
	거소투표신고인명부 확정상황 통보 <구·시·군위원회에>	구·시·군의 장	거소투표신고인명부 확정 후 지체 없이	규제16(1)
	거소투표신고서, 거소투표신고인명부 및 전산자료 복사본 송부 <구·시·군위원회에>	구·시·군의 장	거소투표신고인명부 확정 후 즉시	규제16(1)(2)
	거소투표신고인명부 확정후 오기 등 발견 시 그 사실 통보 <구·시·군위원회에>	구·시·군의 장	발견한 때부터 지체 없이	규제14(2)
5. 27(일)부터 5. 29(화)까지	선거인명부 열람 및 이의신청 <구·시·군의 장에게>	선거권자는 누구든지	선거인명부작성기간 만료일의 다음 날부터 3일간	법제40(1)(2), 제41(1) 규제13
	이의신청에 대한 심사 결정 통지 <신청인, 관계인, 구·시·군위원회에>	구·시·군의 장	이의신청이 있는 날의 다음 날까지	법제41(2)
	이의신청 결정에 대한 불복신청 <구·시·군위원회에>	이의신청인 관계인	이의신청에 대한 결정통지를 받은 날의 다음 날까지	법제42(1)
	불복신청에 대한 심사 결정 통지 <신청인, 관계인, 구·시·군의 장에게>	구·시·군위원회	불복신청이 있는 날의 다음 날까지	법제42(2)
5. 28(월)까지	예비후보자등록을 발송	예비후보자	선거기간개시일 전 3일까지	법제60의3(1)
	경력방송광고 송부 <한국방송공사(해당 지역방송국)에> [지방자치단체장선거, 교육감선거 및 지역구국회의원선거]	선거구위원회	후보자등록마감일 후 3일까지	법제73(1)(5) 규제38(2) 고치법제49(1)
	후보자의 경력방송일정 통보 <선거구위원회, 사·도 또는 중앙위원회에> [지방자치단체장선거, 교육감선거 및 지역구국회의원선거]	한국방송공사 (지역방송국)	후보자의 경력방송 일정을 결정한 때	법제73(1) 규제38(6)
	방송시절주관 경력방송 원고제출 <방송시설 경영·관리자에게>	선거구위원회	원고제출을 요청받은 때 지체 없이	법제74(1) 규제39(1)

【 제7회 전국동시지방선거(6.13.) 공직선거 업무편람 】

시행일정	실시사항	실시기관(자)	기준일	관계법조
	방송시설주관 경력방송 실시 통보 <선거구위원회에>	방송시설 경명 관리자	방송일 전 2일까지	법174(2)
5. 29(화)까지	거소투표신고인을 수용하고 있는 기관·시설의 명칭과 소재지 및 거소투표신고인수 등 신고 <관할 구·시·군위원회에>	기관·시설의 장	거소투표신고마감일 후 3일까지	법149(1)
5. 30(수)부터 5. 31(목)까지	선거인명부 누락자 등재신청 <구·시·군위원회에>	해당 선거권자 구·시·군의 장	이의신청기간만료일의 다음 날부터 선거인명부 확정일 전일까지	법143(1)
	선거인명부 누락자 등재신청에 대한 상사 결정 통지 <구·시·군의 장, 신청인에게>	구·시·군위원회	등재신청이 있는 날의 다음날까지	법143(2)
5. 30(수)까지	선거백보 제출 <구·시·군위원회가 지정하는 장소>	후보자	후보자등록마감일 후 5일까지	법164(2)
5. 30(수)까지	거소투표신고인을 수용하고 있는 기관·시설의 명칭과 소재지 및 거소투표신고인수 등 공고	구·시·군위원회	신고만료일의 다음날까지	법149(2) 규170(2)
	거소투표를 위한 기표소 설치요청 <10명미만의 거소투표신고인을 수용하고 있는 기관·시설의 장에게>	후보자, 선거사무장, 선거연락소장	공고일 후 2일 이내	법149(4)
	기표소 설치요청서 서본 제출 <구·시·군위원회에>	기표소 설치를 요청한 장당 등	기표소 설치를 요청한 때 지체 없이	규170(3)
	기관·시설 안의 기표소 설치·운영일시 및 장소신고 <관할 구·시·군위원회에>	기관·시설의 장	기표소설치일 전 2일까지	법149(5)
	기관·시설 안의 기표소 설치·운영일시 및 장소공고	관할 구·시·군위원회	기표소 설치일 전일까지	법149(5) 규170(4)
5. 31(목)부터 6. 12(화)까지	선거운동기간		선거기간개시일부터 선거일 전일까지	법159
5. 31(목)까지	선거인명부 또는 거소투표신고인명부 사본이나 전산자료 복사본의 교부신청 및 그 비용 납부 <구·시·군의 장에게>	후보자, 선거사무장, 선거연락소장	선거기간개시일까지	법146(2)(3) 규118(3)
5. 31(목)부터 6. 13(수)까지	후보자의 전과기록 열람 <선거구위원회에>	누구든지	선거기간중	법149(1) 규120(3)
5. 31(목)부터 6. 12(화)까지	선거방송토론위원회의 주관 후보자들의 대담·토론회 개최 [시·도지사선거, 교육감선거, 비례대표시·도의원선거]	시·도선거방송 토론위원회	선거운동기간중	법182의2(2) 교자법149(1)
	선거방송토론위원회의 주관 후보자 대담·토론회 또는 합동방송연설회 개최 [자치구·시·군의 장 선거 및 지역구국회의원선거]	구·시·군선거방송 토론위원회		법182의2(3)
6. 1(금)까지	선거백보 제출 <구·시·군위원회가 지정하는 장소>	후보자	후보자등록마감일 후 7일까지	법165(6) 규130(5)
	선거백보 철회	구·시·군위원회	제출마감일 후 2일 (섬 및 산간오지는 3일)까지	법164(2)
	선거백보등의 내용 중 경력등(학자형선거공보는 후보자정보공개자료 포함) 이의제기에 대한 증명서류 제출 <해당 상급위원회에>	제출요구받은 이의제기자, 후보자	요구를 받은 날부터 3일 이내	법164(5), 165(2) 규129(7), 130(5)

시행일정	실시사항	실시기간(자)	기준일	관계법조
	선거벽보등의 내용 중 경협등(책자형선거공보는 후보자정보공개자료 포함) 허위사실 게재 및 사생활비방에 대한 고발 사실 공고 및 공고문사본 투표구와 사전투표소·투표소 입구에 첨부	상급위원회 선거위원회	증명서류의 제출이 없거나 허위사실의 판명 또는 사생활 비방에 대한 고발 시	법제64⑥⑦, 제65항 규제29⑧, 제30⑨
6. 1(금)까지	부위원장 추천의뢰 <지방법원장 또는 지원장에게>	구·시·군위원회	선거일 전 12일까지 (2개 이상의 개표소를 설치하는 경우)	선위법제54 선위규제5의3①
	보조위원 추천의뢰 <교섭단체를 둔 정당에>			선위법제41제 선위규제5의2②
6. 1(금)에	선거인명부 확정	구·시·군의 장	선거일 전 12일에	법제44①
	선거인명부 확정상황 통보 및 선거인명부 전산자료 복사본 송부 <구·시·군위원회에>	구·시·군의 장	선거인명부 확정 후 지체 없이	규제16①
	선거인명부 수정상황 통보 <구·시·군위원회에>	구·시·군의 장	선거인명부 확정상황 통보 시	규제14③
	통합선거인명부 작성	중앙위원회	확정된 선거인명부의 전산자료 복사본을 제출받았을 때	법제44의2①③ 규제16의2①
6. 2(토)부터 6. 13(수)까지	선거인명부 확정후 오기 등 발견시 그 사실 통보 <구·시·군위원회 읍·면·동위원회에> ※ 사전투표기간 종료 후에는 구·시·군위원회에 ※ 사전투표기간 종료 후에는 구·시·군위원회와 읍·면·동위원회에	구·시·군의 장	선거인명부 확정 후 발견 시마다	규제16의2⑤
6. 2(토)부터 6. 13(수)까지	구·시·군의 인터넷홈페이지로 확정된 선거인명부 등재 여부, 등재번호 및 투표소의 위치를 확인할 수 있는 기술적 조치	구·시·군의 장	선거인명부확정일의 다음날부터 선거일의 투표마감시각까지	법제44②
6. 3(일)까지	투표소의 명칭과 소재지 공고	읍·면·동위원회	선거일전 10일까지	법제147⑩
	무투표 통지 <거소투표신고인에게>	구·시·군위원회		법제188②, 제190②, 제191③ 규제109①
	거소투표용지 발송 (선거공보, 거소투표안내문 동봉) <거소투표신고인에게>	구·시·군위원회		법제65④, 제154①③, 제122
	군인 등 선정자에게 선거공보 발송	구·시·군위원회		법제65⑥
	투표안내문(참지형 포함) 발송 (선거공보 동봉) <대선택대에>	읍·면·동위원회	선거인명부확정일 후 2일까지	법제65⑥, 제153①, 제121④ 규제127
	우편투표함 비치	구·시·군위원회	거소투표용지를 발송한 다음	규제80①
	허위신고자등에 대한 거소투표용지 미발송 사유 및 투표소투표의 뜻 통지 <예당 선거인에게>	구·시·군위원회	거소투표용지를 발송하지 아니한 때 지체 없이	법제154② 규제178②
6. 4(월)까지	사전투표소의 명칭·소재지 및 설치·운영기간 공고·통지 <선거사무장·선거연락소장에게> 및 투표구마다 공고문 첨부	구·시·군위원회	선거일전 9일까지	법제148② 규제68③

【 제7회 전국동시지방선거(6.13.) 공직선거 업무편람 】

시행일정	실시사항	실시기관(자)	기준일	관계법조
6. 6(수)까지	사전투표소의 참관인 선정·신고 <읍·면·동위원회에>	정당·후보자, 선거사무장, 선거연락소장	선거일전 7일까지	법162②, 5213② 규133
	사전투표참관인 선정 (사전투표참관인이 없거나, 한 후보자가 선정한 사전투표참관인 밖에 없을 때)	읍·면·동위원회		법162③
	투표통지 모형공고	구·시·군위원회		법152①
6. 7(목)까지	사전투표소 설치 <읍·면·동마다>	사전투표관리관	선거일전 6일까지	규168④
6. 8(금)부터 6. 9(토)까지	사전투표소 투표 [오전 6시부터 오후 6시까지]	사전투표관리관	선거일전 5일부터 2일간	법148①, 155②, 158
	사전투표소에서의 회송용봉투 발송 및 안내사전 투표할 구·시·군위원회 인계	사전투표관리관	매일의 사전투표 마감 후 또는 사전투표기간 종료 후	법158⑥
6. 8(금)까지	개표소 공고(2개소 이상 설치 시 개표소별 개표할 선거명 공고·통지 <선거사무장·선거연락소장에게>)	구·시·군위원회	선거일전 5일까지	법173①② 규195②
	절차형선거공약서 우편발송을 위한 사각장애판과 그 세대주의 성명·주소의 교부신청 <구·시·군의 장에게>	후보자		규칙131④
	부위원장 위촉 공고 (2개 이상의 개표소 설치 시)	구·시·군위원회		선위법15④ 선위규152③①, 17
6. 10(일)까지	투표사무원 위촉·공고	읍·면·동위원회	선거일전 3일까지	법147③
	개표사무원 위촉·공고	구·시·군위원회		법174①②
6. 11(월)까지	투표참관인 선정·신고 <읍·면·동위원회에>	정당·후보자, 선거사무장, 선거연락소장	선거일전 2일까지	법161②, 5213①
6. 12(화)까지	거소투표용지를 발송하지 아니하거나 선거일전 2일까지 거소투표용지가 반송된 거소투표신고인의 명단 작성·통지 <읍·면·동위원회에·투표관리관에게>	구·시·군위원회 읍·면·동위원회	선거일 전일까지	법154③
	투표통지와 투표함 송부<읍·면·동위원회에> 투표용지, 투표함, 선거인명부 인계<투표관리관에게>	구·시·군위원회 읍·면·동위원회		법151① 규16의2③
	투표소의 설치	읍·면·동위원회, 투표관리관		법147① 규167의2
	투표참관인 선정 (투표참관인의 신고가 없거나 선정·신고한 인원수가 4명 미만 시)	읍·면·동위원회		법161③
	개표소의 설치	구·시·군위원회		법173③ 규195①
	개표참관인 선정·신고 <구·시·군위원회에>	정당·후보자, 선거사무장, 선거연락소장		법181②
	개표참관인 선정(개표참관인의 신고가 없거나, 한 정당 또는 한 후보자가 선정한 개표참관인 밖에 없을 때)	구·시·군위원회		법181③

시행일정	실시사항	실시기간(자)	기준일	관계법조
	투표장관인 교체신고 <읍·면·동위원회에, 선거일 투표소에서>	정당·후보자, 선거사무장, 선거연락소장	신고 후 언제든지	법제161조
	개표장관인 교체신고 <구·시·군위원회에, 개표일 개표소에서>	정당·후보자, 선거사무장, 선거연락소장		법제181조
	정당추천위원의 투표용지 수령·보관·관리 시 입회	정당추천위원	투표용지수령·보관 및 관리 시	법제151조
	보조위원 위촉 (2개 이상 개표소 설치 시)	구·시·군위원회	선거일 전일까지	선위규제502(2)④
6. 13(수)	투표 (투표진행, 투표록작성 등)	투표관리관	오전 6시부터 오후 6시까지	법제10장
	거소투표 및 사전투표 접수	구·시·군위원회	오후 6시까지	법제155조
	우편투표함 및 사전투표함 개표소 이송	구·시·군위원회	오후 6시후에	법제176조
	투표함 등 송부 <개표소에>	투표관리관	투표가 끝난 후	법제170 규제94
	개표 (개표진행, 개표결과공표, 마감상황 보고, 개표록작성 등)	구·시·군위원회	투표함의 개표소 도착 후	법제11장
	개표록 송부 <선거구위원회에>	구·시·군위원회	개표록 작성 후	법제185(1) 규제106
	후보자별 득표수 계산·공표 및 선거록 작성, 당선인 결정상황 보고 <상급위원회에>	선거구위원회	개표록을 송부 받은 때 지체없이	법제185(2)
	당선인 결정·공고·통지, 당선증 교부	선거구위원회	지체 없이	법제190, 제190의2, 제191 규제108
6. 13(수)까지	선거사무장등이 된 주민자치위원회 위원의 종전의 직 복직금지	선거사무 관계자등	선거일까지	법제60조
6. 23(토)까지	당선인 결정의 착오사정 및 공고·통지 <해당 당선인 소속정당에>	선거구위원회	선거일 후 10일 이내	법제193(1) 규제111
6. 25(월)까지	선거비용 보전청구 <선거구위원회에>	정당, 후보자	선거일 후 10일까지 (기간의 말일이 토요일 또는 공휴일에 해당한 때에는 그 익일)	법제222의2(4) 규제156(3)(1) 민법제161
6. 27(수)까지	선거효력에 관한 소청 <시·도위원회, 중앙위원회에> [지방선거]	선거인, 정당, 후보자	선거일부터 14일 이내	법제219(1)
	당선효력에 관한 소청 <시·도위원회, 중앙위원회에> [지방선거]	정당, 후보자	당선인 결정일부터 14일 이내	법제219(2)
	선거의 효력 및 당선의 효력에 관한 소청 결정·공고 및 결정서 송달 <소청인, 피소청인, 참가인에게> [지방선거]	중앙위원회 시·도위원회	소청을 접수한 날로부터 60일 이내	법제220(1)③
	선거소송, 당선소송 제기 <고등법원, 대법원에> [지방선거]	소청인, 당선인, 피소청인	소청결정서를 받은 날부터 10일 이내 소청결정기간이 종료된 날로부터 10일 이내(소청결정기간내에 결정하지 아니한 때)	법제222(2), 제223조

제7회 전국동시지방선거(6.13.) 공직선거 업무편람

시행일정	실사사항	실시기간(내)	기준일	관계법조
6. 28(목)까지	기탁금 부족액 납부고지 <해당 기탁자에게>	선거위원회	선거일 후 15일까지	규425③
	기탁금 부족액의 납부 <선거위원회에>	해당 기탁자	납부고지를 받은 날부터 10일 이내	법357②
	기탁금 부족액을 납부하지 아니한 때 관할 세무서장에게 위탁징수 요구	선거위원회	납부기간 내에 납부하지 아니한 때	법357③
	당선인의 재산신고서 사본 송부 <해당 공직자윤리위원회에>	선거위원회	당선일 결정 후 15일 이내 (요청이 있는 경우)	법49③
7. 3(화)까지	선거비용에 대한 회계마감	회계책임자	선거일 후 20일까지	정금법40①
7. 13(금)까지	선거소송 제기<대법원에> [지역구국회의원선거]	선거인, 정당, 후보자	선거일 후 30일 이내	법322①
	기탁금 반환 및 공제명세서 송부 <기탁자에게>	선거위원회		법357① 규425①
	귀속기탁금의 정산내역 통지<기탁자에게> 및 해당 지법자치단체의 징수관에게 납입	선거위원회		규425②
	정치자금 회계보고 <해당 위원회에>	회계책임자	선거일 후 30일 이내	정금법40① 정금규40①
7. 14(토)부터 7. 20(금)까지	선거비용 추가보전 청구 <선거위원회에>	정당·후보자	정치자금회계보고서를 제출하는 때	규451의3①
	당선소송 제기 <대법원에> [지역구국회의원선거]	정당·후보자	당선일 결정 후 30일 이내	법323①
	당선인의 병역사항 통보 <병무청장(원본), 소속기관의 장(사본)에게>	선거위원회	당선일 결정일로부터 1개월 이내	공병법39④ 공병령316
	정치자금회계보고서등의 사본의 열람기간·장소 및 사본교부에 필요한 비용 공고	관할위원회	회계보고 마감일부터 7일 이내	정금법42① 정금규44①
	선거비용의 수입과 지출에 관한 조사, 보고, 자료제출요구 등 <정당·후보자·예비후보자·회계책임자 또는 기타 관계인에게>	각급위원회 (읍·면·동위원회 제외) 위원·직원	선거비용의 수입과 지출에 관하여 확인할 필요가 있다고 인정되는 때	정금법34① 정금규34③
	정치자금회계보고서등의 열람 및 인터넷(선거비용에 한함) 공개 <누구에게나>	관할위원회	선거비용회계보고 및 열람, 사본교부 기간 등 공고일부터 3월간	정금법42②
	정치자금회계보고서등의 사본 교부신청 및 교부에 필요한 경비납부 <해당 위원회에>	사본교부신청인	언제든지 (선거비용은 열람기간중) ※ 사본교부신청시 수입인지 첨부	정금법42③ 정금규44③
	정치자금회계보고서의 내용에 관한 이의신청 <관할위원회에>	이의있는 자	열람기간 중	정금법42④ 정금규42①
	정치자금회계보고서 내용외 이의사항에 대한 소명자료제출 통지 <회계책임자, 관계인에게>	관할위원회	이의신청을 받은 때	정금법42⑤ 정금규42③
	정치자금회계보고서 내용에 관한 소명자료 제출 <해당 위원회에>	회계책임자, 관계인	통지를 받은 날부터 7일 이내	정금법42⑥ 정금규42③
	정치자금회계보고서의 이의신청 내용과 소명내용등 공고·통지 <이의신청인에게>	관할위원회	소명자료를 제출받은 때와 소명자료의 제출이 없는 때 지체 없이	정금법42⑦

시행일정	실사사항	실사기관(자)	기준일	관계법조
8, 12(일)이내	선거비용 보전 <해당 정당·후보자에게>	선거위원회	선거일 후 60일 이내	법122의2(1) 규151의3(2)
	위법행위에 소요된 비용 등에 대한 사실통지 및 보전비용 반환 명령 <해당 정당·후보자에게>	선거위원회	선거비용을 보전한 후 보전하지 아니할 사유가 발견된 때	법135의2(5) 규159의2
	위법행위에 소요된 비용 등에 대한 보전비용 반환<선거위원회에>	정당·후보자	그 반환명령을 받은 날부터 30일 이내	법135의2(5)
	보전비용을 반환하지 아니한 때 지방자치단체의 장에게 청구 위탁	선거위원회	반환기간 내에 반환하지 아니한 때	법135의2(6)
	보전유예비용의 납입 <해당 지방자치단체의 수입징수원에>	선거위원회	유죄판결 또는 결정의 통지가 있는 때부터 20일 이내	법135의2(4) 규159의2(3)
	보전을 유예한 선거비용의 지급 <해당 정당·후보자에게>	선거위원회	무죄판결 또는 결정의 통지가 있는 때부터 20일 이내	규159의2(3)
	선거법죄로 당선무효된 자(당선무효에 해당하는 행이 확정된 비당선인 포함)의 기탁금 및 보전비용 반환고지 <해당 정당·후보자에게>	선거위원회	반환사유가 발생한 때 지체 없이	법1265의2(2)
	선거법죄로 당선무효된 자(당선무효에 해당하는 행이 확정된 비당선인 포함)의 기탁금 및 보전비용 납부 <관할선거위원회에>	정당·후보자	고지를 받은 날부터 30일 이내	
	선거법죄로 당선무효된 자(당선무효에 해당하는 행이 확정된 비당선인 포함)의 기탁금·보전비용 징수위탁 <해당 정당·후보자의 주소지 관할 세무서장에게>	선거위원회	납부기한까지 납부하지 아니한 때	법1265의2(3)
12, 13(목)까지	선거사무장등이 된 각급선관위 위원, 예비군 중대장급이상 간부, 통·려·반의 장의 종전의 직 복직금지	선거사무 관계자등	선거일 후 6월 이내	법160(2)



중앙선거관리위원회

<http://www.nec.go.kr>

\* 중앙선거관리위원회 홈페이지 또는 '선거정보' 앱을 통해 각종 선거 정보를 확인하실 수 있습니다.

## Memo

## Memo

제7회 전국동시지방선거(6.13.)

## 공직선거 업무편람

발 행 일 2018년 3월

인 쇄 일 2018년 3월

발 행 처 행정안전부 선거의회과  
서울특별시 종로구 세종대로 209  
전화 : 02)2100-3856  
팩스 : 02)2100-4298

홈페이지 [www.mois.go.kr](http://www.mois.go.kr)



### 교육내용 관련 질문사항 연락처

- ❖ 법정선거사무 처리: 행정안전부 선거의회과 02-2100-3856, 3855
- ❖ 결격사유조회시스템 운용: 행정안전부 행정정보공유과 02-736-6131
- ❖ 선거인명부작성 프로그램 운용: 행정안전부 주민과 02-2076-3501, 3502
- ❖ 사건·사고 사례 및 예방, 공무원의 선거관여행위 금지: 관할 시·도 선거관리위원회

